2009-11-02

Återhämtning på personbilsmarknaden

- Personbilsregistreringarna minskade marginellt i oktober och bekräftar den trend vi sett under de senaste månaderna med en successiv återhämtning på marknaden. Nedgången var 2,3 procent i oktober, vilket kan jämföras med ett minus på 20,7 procent hittills i år. Tar man hänsyn till att det var en registreringsdag mindre i oktober i år, så hade vi en liten uppgång av registreringarna i oktober. En registreringsdag mindre motsvarar ca 5 procent färre registreringar, säger Bertil Moldén, vd för BIL Sweden.

- För lastbilar ser vi ännu inte någon motsvarande återhämtning av nyregistreringarna som på personbilssidan. I oktober minskade de totala lastbilsregistreringarna med 29,5 procent, vilket kan jämföras med den ackumulerade minskningen hittills i år som var 32,5 procent, säger Bertil Moldén.

- Andelen dieselbilar av personbilsregistreringarna var 44,1 procent i oktober vilket är den näst högsta månadsnoteringen någonsin. Så sent som 2005 låg dieselandelen i Sverige på bara 10 procent. Den kraftigt ökade dieselandelen har varit bra ur miljösynpunkt, eftersom en dieselbil släpper ut cirka 20 procent mindre koldioxid än en motsvarande bensinbil, avslutar Bertil Moldén.

Under oktober registrerades 21 783 nya personbilar, vilket är en minskning med 2,3 % jämfört med samma månad förra året. Hittills i år, januari-oktober, har registreringarna minskat med 20,7 %. Lastbilsregistreringarna totalt minskade med 29,5 % under oktober till 2 698. Hittills i år har lastbils-registreringarna minskat med 32,5 %. Lätta lastbilar upp till 3,5 ton minskade i oktober med 30,3 % och tunga lastbilar över 16 ton minskade med 24,0 %. Hittills i år har lätta lastbilar minskat med 34,6 % och tunga lastbilar har minskat med 18,4 %.

Antalet registreringar av miljöbilar minskade under oktober med 11,4 % och uppgick till 7 818. Andelen miljöbilar i oktober var 35,9%. Det kan jämföras med en andel på 39,6 % i oktober förra året. Hittills i år ligger miljöbilsandelen på 38,4 % jämfört med 33,5 % samma period förra året.

Antalet nyregistrerade dieselbilar ökade med 21,4 % i oktober. Andelen dieslar av de totala nybilsregistreringarna var 44,1 %. Oktober förra året var dieselandelen 35,5 %. Hittills i år ligger dieselandelen på 40,1 % jämfört med 36,0 % samma period förra året.

Nyregistreringarna av personbilar med koldioxidutsläpp högst 120 g/km ökade under oktober med 75,1%. Bilar med max 140 g/km koldioxidutsläpp ökade med 70,2 %. Andelen bilar med koldioxidutsläpp på högst 140 g/km var 31,1 % i oktober år jämfört med 17,8 % oktober förra året.

<u>Kundfördelning av nyregistrerade personbilar</u>

För andra gången presenterar BIL Sweden en statistik med fördelning av nyregistrerade personbilar på kundkategori (fysisk eller juridisk person). Den initierade kan ha synpunkter på att vi inte rensat registreringarna på juridisk person från sk bilhandlarregistreringar, men avsikten är att göra detta framöver.

Detaljerad information om fordonsregistreringarna finns i bifogade material.

För mer information kontakta vd Bertil Moldén, tfn 08-700 41 10 eller 070-638 65 31.

Information

Till media
2009-11-02

Nyregistreringar under oktober 2009

Under oktober registrerades enligt BIL Sweden 21 783 nya personbilar vilket är en minskning med 2,3% jämfört med samma månad förra året, då 22 299 personbilar registrerades. Hittills under året perioden januari till och med oktober har 173 914 personbilar registrerats vilket är 20,7% färre än motsvarande period förra året, då 219 210 personbilar registrerades.

Tätplatsen bland personbilsregistreringarna hittills i år intogs av:
Volvo V70II med 16 675 registreringar (förra året 18 535) följd av Volvo V50 9 065 (9 923), VW Golf 7 139 (9 729), VW Passat 7 090 (5 063), Kia Cee'd 4 670 (3 055), BMW 3-Serie 4 253 (3 681), Ford Focus 4 179 (5 468), Audi A4 3 943 (6 471), Saab 9-3 3 831 (11 038) och Toyota Avensis 3 276 (2 623).

Efter dessa följer i nu nämnd ordning: Toyota Yaris, Peugeot 308, Skoda Octavia, Audi A6, Skoda Fabia, BMW 5-Serie, Volvo XC60, Saab 9-5, Renault Megane och Mercedes C Klass.

Totalt registrerades 7 818 nya miljöbilar under oktober. Andelen miljöbilar av de totala nybilsregistreringarna var 35,9% i oktober 2009 jämfört med 39,6% i oktober året innan. Januari-oktober 2009 var miljöbilsandelen 38,4% jämfört med 33,5% samma period året innan. De fem mest registrerade miljöbilarna under januari-oktober 2009 var Volvo V70 Flexifuel, Volvo V50 Flexifuel, Volvo V50 D, VW Passat Ecofuel och VW Golf Multifuel.

Under oktober registrerades 9 599 personbilsdieslar eller 44,1% av månadens totala nyregistreringar. Sammanlagt registrerades under perioden januari - oktober 69 662 dieselbilar (personbilar) vilket motsvarar 40,1% av totala antalet nyregistreringar. Förra året under januari - oktober registrerades 78 828 personbilsdieslar eller 36,0% av totala antalet nyregistreringar.

Tätplatsen bland registreringar av dieselbilar hittills i år intogs av:
Volvo V70II med 7 339 registreringar (förra året 8 356) följd av Volvo V50 4 638 (2 977), Kia Cee'd 3 476 (2 020), BMW 3-Serie 2 862 (1 919), VW Passat 2 713 (3 534), Volvo XC60 2 235 (89), Audi A4 2 157 (4 115), Audi A6 1 918 (1 404), BMW 5-Serie 1 746 (1 987) och Hyundai I30 1 403 (1 260).

Totalt registrerades 6 767 nya personbilar med max 140 g/km koldioxidutsläpp under oktober, vilket är en ökning med 70,2 % jämfört med oktober året innan. Antalet nyregistrerade personbilar med koldioxidutsläpp på max 120 g/km uppgick till 4 133, en ökning med 75,1 % jämfört med oktober året innan.

BIL Sweden är den svenska branschorganisationen för tillverkare och importörer av personbilar, lastbilar och bussar. Medlemsföretagen svarar tillsammans för runt 99 % av nybilsförsäljningen i Sverige.

För BIL Sweden är bilen en självklar del av det hållbara samhället där klimat, miljö, säkerhet, mobilitet, utveckling och tillväxt står i centrum. BIL Sweden arbetar därför för att förbättra villkoren för att producera, sälja, köpa, äga och köra bil.

BIL Sweden Adm AB, P.O. Box 26173 [Karlavägen 14 A], SE-100 41 Stockholm, Sweden, Telephone +46 8 700 41 00, Telefax +46 8 791 23 11
VAT No. SE 556077-4886, bil@bilsweden.se, www.bilsweden.se

Direktimport

Förstagångsregistrerade direktimporterade bilar som är högst tre år gamla var i oktober 283. Motsvarande siffra för oktober året innan var 340. Under perioden januari - oktober registrerades 1 806 direktimporterade personbilar jämfört med 3 571 samma period förra året. Den totala direktimporten av samtliga bilar, oavsett ålder, var under oktober 1 087 personbilar jämfört med 1 469 i oktober året innan. Under perioden januari - oktober direktimporterades 12 049 personbilar jämfört med 19 112 motsvarande period förra året. Direktimporten ingår inte i vår statistik.

Lastbilar

Under oktober registrerades totalt 2 698 nya lastbilar (både lätta och tunga), 29,5% färre än under samma tid förra året. Sammanlagt registrerades under perioden januari - oktober 26 473 lastbilar, 32,5% färre än förra året. Lätta lastbilar under 3,5 ton är dominerande. De svarade för 84,2% av månadens registreringar medan tunga lastbilar över 16 ton svarade för 13,5%.

LASTBILSREGISTRERINGARNA UNDER OKTOBER UPPGICK TILL 2.698 (3.826)

OCH UNDER JANUARI - OKTOBER 26.473 (39.207)

LASTBILSREGISTRERINGARNA FÖRDELADE PÅ TOTALVIKTSGRUPPER

	OKTOBER		JANUARI - OKTOBER		FÖRÄNDRING %	
	2009	2008	2009	2008	OKT	JAN-OKT
3,5 TON (LÄTTA TRANSPORTBILAR)	2.272	3.259	21.854	33.406	30,3-	34,6-
3,5 - 10,0 TON (TRANSPORTBILAR)	34	43	276	475	20,9-	41,9-
10,0 - TON (TUNGA TRANSPORTBILAR)	392	524	4.343	5.326	25,2-	18,5-
	2.698	3.826	26.473	39.207	29,5-	32,5-

Nyregistreringarna av tunga lastbilar över 16 ton uppgick till 364 under oktober, 24,0% färre än jämfört med oktober förra året då 479 lastbilar registrerades. Sammanlagt registrerades under perioden januari - oktober 4 025 tunga lastbilar, 18,4% färre än under samma period förra året. Den tunga lastbilsmarknaden domineras av Scania och Volvo.

REGISTRERINGAR AV TUNGA LASTBILAR 16 TON OCH ÖVER

	OKTOBER		JANUARI - OKTOBER		FÖRÄNDRING %		MARKN.ANDEL % JAN-OKT	
	2009	2008	2009	2008	OKT	JAN-OKT	2009	2008
DAF	2	10	16	52	80,0-	69,2-	0,4	1,1
IVECO	0	0	4	3		33,3	0,1	0,1
MAN	18	26	210	267	30,8-	21,3-	5,2	5,4
MERCEDES-BENZ	26	30	304	432	13,3-	29,6-	7,6	8,8
SCANIA	186	239	1.748	2.120	22,2-	17,5-	43,4	43,0
VOLVO	132	174	1.743	2.057	24,1-	15,3-	43,3	41,7
ÖVRIGA	0	0	0	1		100,0-		
TOTALT	364	479	4.025	4.932	24,0-	18,4-	100,0	100,0

Nyregistreringarna av lätta lastbilar under 3,5 ton uppgick till 2 272 under oktober, 30,3% färre än under samma tid förra året då 3 259 lätta lastbilar registrerades. Sammanlagt registrerades under perioden januari - oktober 21 854 lätta lastbilar, 34,6% färre än jämfört med samma period förra året.

De mest sålda lätta lastbilarna hittills i år var Volkswagen 6 162, Renault 2 296, Peugeot 2 029, Ford 1 963 och Citroen 1 821.

REGISTRERINGAR AV LÄTTA LASTBILAR UPP TILL 3,5 TON

	OKTOBER		JANUARI - OKTOBER		FÖRÄNDRING %		MARKN.ANDEL % JAN-OKT	
	2009	2008	2009	2008	OKT	JAN-OKT	2009	2008
CHEVROLET	3	14	48	220	78,6-	78,2-	0,2	0,7
CHRYSLER	0	0	0	0				
CITROEN	210	288	1.821	2.456	27,1-	25,9-	8,3	7,4
HYUNDAI	16	8	77	131	100,0	41,2-	0,4	0,4
FIAT	57	96	419	887	40,6-	52,8-	1,9	2,7
FORD	163	318	1.963	2.924	48,7-	32,9-	9,0	8,8
GM	0	0	3	6		50,0-		
IVECO	18	39	213	427	53,8-	50,1-	1,0	1,3
ISUZU	45	41	229	518	9,8	55,8-	1,0	1,6
MAZDA	20	17	209	246	17,6	15,0-	1,0	0,7
MERCEDES-BENZ	184	277	1.695	2.711	33,6-	37,5-	7,8	8,1
MITSUBISHI	30	49	489	618	38,8-	20,9-	2,2	1,8
NISSAN	167	252	1.666	2.546	33,7-	34,6-	7,6	7,6
PEUGEOT	135	218	2.029	2.377	38,1-	14,6-	9,3	7,1
OPEL	149	217	1.188	2.171	31,3-	45,3-	5,4	6,5
RENAULT	218	314	2.296	2.800	30,6-	18,0-	10,5	8,4
SEAT	0	0	0	0				
SKODA	10	28	156	407	64,3-	61,7-	0,7	1,2
SUZUKI	0	0	0	0				
TOYOTA	94	105	950	1.154	10,5-	17,7-	4,3	3,5
VOLKSWAGEN	709	936	6.162	10.282	24,3-	40,1-	28,2	30,8
VOLVO	0	0	0	0				
ÖVRIGA	44	42	241	525	4,8	54,1-	1,1	1,6
TOTALT	2.272	3.259	21.854	33.406	30,3-	34,6-	100,0	100,0

Bussar

Under oktober registrerades totalt 93 nya bussar (både lätta och tunga), 8,8% färre än under samma tid förra året, då 102 stycken registrerades. Sammanlagt registrerades under perioden januari - oktober 984 bussar, 1,1% fler än förra året, då 973 stycken registrerades.

Nyregistreringarna av tunga bussar över 10 ton uppgick till 72 under oktober, 5,9% fler än under samma tid förra året då 68 bussar registrerades. Sammanlagt registrerades under perioden januari - oktober 779 tunga bussar, 4,4% fler än under motsvarande period förra året då 746 registrerades.

REGISTRERINGAR AV BUSSAR ÖVER 10 TON

	OKTOBER		JANUARI - OKTOBER		FÖRÄNDRING %		MARKN.ANDEL % JAN-OKT	
	2009	2008	2009	2008	OKT	JAN-OKT	2009	2008
KÄSSBOHRER-SETRA	3	4	64	57	25,0-	12,3	8,2	7,6
MAN	33	27	188	126	22,2	49,2	24,1	16,9
MERCEDES-BENZ	5	0	65	85		23,5-	8,3	11,4
NEOPLAN	0	1	8	5	100,0-	60,0	1,0	0,7
SCANIA	7	11	161	154	36,4-	4,5	20,7	20,6
VOLVO	20	19	230	241	5,3	4,6-	29,5	32,3
ÖVRIGA	4	6	63	78	33,3-	19,2-	8,1	10,5
TOTALT	72	68	779	746	5,9	4,4	100,0	100,0

Fotnot till redaktionen

BIL Sweden har i sin nyregistreringsstatistik för personbilar endast förstagångsregistreringar av bilar som tillverkats under de tre senaste åren. Direktimporterade bilar eller andra äldre bilar som registreras för första gången i Sverige ingår inte. SIKA/SCB har med samtliga bilar (inkl direktimport) oavsett ålder, i sina nyregistreringssiffror. Det är förklaringen till att BIL Swedens siffror blir lägre än de SIKA/SCB redovisar

Nyregistrerade personbilar

FABRIKAT	OKTOBER 2009	OKTOBER 2008	JANUARI-OKTOBER 2009	JANUARI-OKTOBER 2008	FÖRÄNDRING % OKTOBER	FÖRÄNDRING % JAN-OKT	MARKN.ANDEL % JAN-OKT 2009	MARKN.ANDEL % JAN-OKT 2008
BMW GROUP SVERIGE								
BMW	1250	1132	9429	10244	10,42	7,95-	5,42	4,67
MINI	95	76	567	736	25,00	22,96-	0,32	0,33
TOTALT BMW GROUP SVERIGE	1345	1208	9996	10980	11,34	8,96-	5,74	5,00
CHRYSLER SWEDEN								
CHRYSLER	42	47	431	917	10,63-	52,99-	0,24	0,41
DODGE	67	34	352	498	97,05	29,31-	0,20	0,22
JEEP	16	26	406	472	38,46-	13,98-	0,23	0,21
TOTALT CHRYSLER SWEDEN	125	107	1189	1887	16,82	36,98-	0,68	0,86
CITROEN SVERIGE AB								
CITROEN	396	633	3795	5912	37,44-	35,80-	2,18	2,69
TOTALT CITROEN SVERIGE AB	396	633	3795	5912	37,44-	35,80-	2,18	2,69
FORD MOTOR								
FORD	1135	1407	10354	12926	19,33-	19,89-	5,95	5,89
TOTALT FORD MOTOR	1135	1407	10354	12926	19,33-	19,89-	5,95	5,89
GM NORDEN								
CHEVROLET	88	177	875	1379	50,28-	36,54-	0,50	0,62
OPEL	672	602	4473	6902	11,62	35,19-	2,57	3,14
SAAB	588	1982	6037	17375	70,33-	65,25-	3,47	7,92
TOTALT GM NORDEN	1348	2761	11385	25656	51,17-	55,62-	6,54	11,70
HONDA NORDIC								
HONDA	364	385	3573	4116	5,45-	13,19-	2,05	1,87
TOTALT HONDA NORDIC	364	385	3573	4116	5,45-	13,19-	2,05	1,87
IVECO								
IVECO	3	1	35	42	200,00	16,66-	0,02	0,01
TOTALT IVECO	3	1	35	42	200,00	16,66-	0,02	0,01
KIA MOTORS SWEDEN								
KIA	833	571	7561	5112	45,88	47,90	4,34	2,33
TOTALT KIA MOTORS SWEDEN	833	571	7561	5112	45,88	47,90	4,34	2,33
KW BRUUN AUTOIMPORT								
PEUGEOT	863	1170	6192	11341	26,23-	45,40-	3,56	5,17
TOTALT KW BRUUN AUTOIMPORT	863	1170	6192	11341	26,23-	45,40-	3,56	5,17
MAZDA MOTOR SVERIGE								
MAZDA	226	221	2767	3502	2,26	20,98-	1,59	1,59
TOTALT MAZDA MOTOR SVERIGE	226	221	2767	3502	2,26	20,98-	1,59	1,59
MERCEDES-BENZ SVERIGE								
MERCEDES	825	527	6255	5894	56,54	6,12	3,59	2,68
SMART	22	7	214	213	214,28	0,46	0,12	0,09
TOTALT MERCEDES-BENZ SVERIGE	847	534	6469	6107	58,61	5,92	3,71	2,78
NIMAG SVERIGE								
SUZUKI	159	155	1823	988	2,58	84,51	1,04	0,45
TOTALT NIMAG SVERIGE	159	155	1823	988	2,58	84,51	1,04	0,45
NISSAN NORDIC								
NISSAN	356	290	2847	3665	22,75	22,31-	1,63	1,67
TOTALT NISSAN NORDIC	356	290	2847	3665	22,75	22,31-	1,63	1,67
OLLE OLSSON BOLAGEN								
ALFA ROMEO	16	15	119	144	6,66	17,36-	0,06	0,06
FIAT	176	227	1762	2871	22,46-	38,62-	1,01	1,30
TOTALT OLLE OLSSON BOLAGEN	192	242	1881	3015	20,66-	37,61-	1,08	1,37
RENAULT NORDIC SVERIGE								
DACIA	44	3	383	6			0,22	
RENAULT	597	528	5694	6111	13,06	6,82-	3,27	2,78
TOTALT RENAULT NORDIC SVERIGE	641	531	6077	6117	20,71	0,65-	3,49	2,79
SC AUTO SWEDEN								
MITSUBISHI	151	214	2569	2229	29,43-	15,25	1,47	1,01
TOTALT SC AUTO SWEDEN	151	214	2569	2229	29,43-	15,25	1,47	1,01
SC MOTORS SWEDEN AB								
HYUNDAI	446	479	5742	5822	6,88-	1,37-	3,30	2,65
TOTALT SC MOTORS SWEDEN AB	446	479	5742	5822	6,88-	1,37-	3,30	2,65
SUBARU NORDIC								
SUBARU	370	336	2338	2484	10,11	5,87-	1,34	1,13
TOTALT SUBARU NORDIC	370	336	2338	2484	10,11	5,87-	1,34	1,13
TOYOTA SWEDEN								
LEXUS	51	57	553	741	10,52-	25,37-	0,31	0,33
TOYOTA	2250	1569	14829	17770	43,40	16,55-	8,52	8,10
TOTALT TOYOTA SWEDEN	2301	1626	15382	18511	41,51	16,90-	8,84	8,44
VOLKSWAGEN GROUP SVERIGE								
AUDI	1373	1478	9981	12411	7,10-	19,57-	5,73	5,66
BENTLEY	3		5	13		61,53-		
LAMBORGHINI			5	11		54,54-		
PORSCHE	42	22	258	321	90,90	19,62-	0,14	0,14
SKODA	1019	821	6057	8986	24,11	32,59-	3,48	4,09
SEAT	224	232	1645	1903	3,44-	13,55-	0,94	0,86
VOLKSWAGEN	2571	2295	19238	22806	12,02	15,64-	11,06	10,40
TOTALT VOLKSWAGEN GROUP SVERI	5232	4848	37189	46451	7,92	19,93-	21,38	21,19
VOLVO PERSONBILAR SVERIGE								
JAGUAR	18	24	155	270	25,00-	42,59-	0,08	0,12
LAND ROVER	42	26	205	296	61,53	30,74-	0,11	0,13
VOLVO	4355	4482	33924	40925	2,83-	17,10-	19,50	18,66
TOTALT VOLVO PERSONBILAR SVER	4415	4532	34284	41491	2,58-	17,37-	19,71	18,92
ÖVRIGA FABRIKAT								
TOTALT ÖVRIGA FABRIKAT	35	48	466	856	27,08-	45,56-	0,26	0,39
S L U T T O T A L	21783	22299	173914	219210	2,31-	20,66-	100,00	100,00

Nyregistrerade personbilar

	MÄRKE / MODELL	OKTOBER 2009	OKTOBER 2008	JANUARI-OKTOBER 2009	JANUARI-OKTOBER 2008	FÖRÄNDRING % OKTOBER	FÖRÄNDRING % JAN-OKT	MARKN.ANDEL % JAN-OKT 2009	MARKN.ANDEL % JAN-OKT 2008
1	VOLVO V70II	2203	2310	16675	18535	4,63-	10,03-	9,59	8,46
2	VOLVO V50	1244	1124	9065	9923	10,67	8,64-	5,21	4,53
3	VW GOLF	995	945	7139	9729	5,29	26,62-	4,10	4,44
4	VW PASSAT	904	645	7090	5063	40,15	40,03	4,08	2,31
5	KIA CEE'D	556	342	4670	3055	62,57	52,86	2,69	1,39
6	BMW 3-SERIE	544	435	4253	3681	25,05	15,53	2,45	1,68
7	FORD FOCUS	543	503	4179	5468	7,95	23,57-	2,40	2,49
8	AUDI A4	517	809	3943	6471	36,09-	39,06-	2,27	2,95
9	SAAB 9-3	389	1305	3831	11038	70,19-	65,29-	2,20	5,04
10	TOYOTA AVENSIS	425	196	3276	2623	116,83	24,89	1,88	1,20
11	TOYOTA YARIS	612	173	3035	1978	253,75	53,43	1,75	0,90
12	PEUGEOT 308	386	323	2848	1863	19,50	52,87	1,64	0,85
13	SKODA OCTAVIA	433	377	2791	4299	14,85	35,07-	1,60	1,96
14	AUDI A6	369	297	2523	3151	24,24	19,93-	1,45	1,44
15	SKODA FABIA	462	366	2462	4016	26,22	38,69-	1,42	1,83
16	BMW 5-SERIE	295	328	2316	2813	10,06-	17,66-	1,33	1,28
17	VOLVO XC60	222	90	2254	95	146,66		1,30	0,04
18	SAAB 9-5	199	677	2206	6337	70,60-	65,18-	1,27	2,89
19	RENAULT MEGANE	262	284	2150	2769	7,74-	22,35-	1,24	1,26
20	MERCEDES C-KLASS	277	160	1973	2632	73,12	25,03-	1,13	1,20
21	HYUNDAI I30	180	127	1962	1984	41,73	1,10-	1,13	0,91
22	FORD MONDEO	227	370	1945	2540	38,64-	23,42-	1,12	1,16
23	MERCEDES E-KLASS	275	113	1838	1046	143,36	75,71	1,06	0,48
24	NISSAN QASHQAI	238	152	1792	1889	56,57	5,13-	1,03	0,86
25	TOYOTA PRIUS	383	233	1784	2743	64,37	34,96-	1,03	1,25
26	BMW 1-SERIE	223	210	1772	2245	6,19	21,06-	1,02	1,02
27	RENAULT CLIO	272	80	1742	1563	240,00	11,45	1,00	0,71
28	TOYOTA AURIS	213	489	1742	3780	56,44-	53,91-	1,00	1,72
29	TOYOTA AYGO	202	325	1598	3788	37,84-	57,81-	0,92	1,73
30	AUDI A3	180	233	1497	1661	22,74-	9,87-	0,86	0,76
31	HYUNDAI I10	100	242	1470	2002	58,67-	26,57-	0,85	0,91
32	VW POLO	250	192	1396	2417	30,20	42,24-	0,80	1,10
33	VOLVO XC70II	171	246	1315	3037	30,48-	56,70-	0,76	1,39
34	HONDA CR-V	146	121	1308	1542	20,66	15,17-	0,75	0,70
35	VOLVO C30	164	170	1294	2415	3,52-	46,41-	0,74	1,10
36	OPEL ASTRA	294	186	1285	2956	58,06	56,52-	0,74	1,35
37	PEUGEOT 207	300	234	1285	2352	28,20	45,36-	0,74	1,07
38	FIAT DUCATO	97	102	1235	1932	4,90-	36,07-	0,71	0,88
39	FORD FIESTA	117	194	1231	1649	39,69-	25,34-	0,71	0,75
40	MAZDA6	54	101	1158	1535	46,53-	24,56-	0,67	0,70
41	HONDA CIVIC	133	166	1128	1675	19,87-	32,65-	0,65	0,76
42	VOLVO S80N	180	213	1127	1940	15,49-	41,90-	0,65	0,88
43	HYUNDAI I20	140		1099				0,63	
44	VOLVO S40N	106	101	1088	1891	4,95	42,46-	0,63	0,86
45	MERCEDES B-KLASS	130	88	1082	590	47,72	83,38	0,62	0,27
46	MITSUBISHI LANCER	48	107	1059	577	55,14-	83,53	0,61	0,26
47	OPEL INSIGNIA	183	1	1047	1			0,60	
48	AUDI Q5	122	10	1028	10			0,59	
49	VW TIGUAN	121	160	1020	1744	24,37-	41,51-	0,59	0,80
50	SUBARU LEGACY	256	199	968	1442	28,64	32,87-	0,56	0,66
51	CITROEN C5	127	197	944	1269	35,53-	25,61-	0,54	0,58
52	MITSUBISHI COLT	94	50	925	836	88,00	10,64	0,53	0,38
53	SEAT IBIZA/CORDOBA	156	98	871	982	59,18	11,30-	0,50	0,45
54	SUBARU FORESTER	77	84	863	465	8,33-	85,59	0,50	0,21
55	KIA PICANTO	86	76	835	816	13,15	2,32	0,48	0,37
56	MAZDA3	115	59	796	915	94,91	13,00-	0,46	0,42
57	TOYOTA IQ	67		780				0,45	
58	PEUGEOT 107	117	77	776	1208	51,94	35,76-	0,45	0,55
59	OPEL CORSA	71	208	766	1909	65,86-	59,87-	0,44	0,87
60	TOYOTA COROLLA	1	76	753	1569	98,68-	52,00-	0,43	0,72
61	VW CADDY	95	109	720	1007	12,84-	28,50-	0,41	0,46
62	TOYOTA URBAN CRUISER	124		688				0,40	
63	FORD TRANSIT	33	55	679	692	40,00-	1,87-	0,39	0,32
64	HYUNDAI SANTA FE	7	29	669	493	75,86-	35,69	0,38	0,22
65	VW TOURAN	152	80	664	924	90,00	28,13-	0,38	0,42
66	FORD S-MAX	83	62	625	695	33,87	10,07-	0,36	0,32
67	SUZUKI ALTO	31		618				0,36	
68	AUDI A5	113	98	596	572	15,30	4,19	0,34	0,26
69	CITROEN C1	31	83	595	968	62,65-	38,53-	0,34	0,44
70	FORD KA	26	1	588	53			0,34	0,02
71	HONDA ACCORD	46	67	587	520	31,34-	12,88	0,34	0,24
72	MAZDA2	49	42	568	633	16,66	10,26-	0,33	0,29
73	MINI COOPER	95	76	567	736	25,00	22,96-	0,33	0,34
74	TOYOTA RAV 4	97	59	549	1035	64,40	46,95-	0,32	0,47
75	SKODA SUPERB	59	26	510	123	126,92	314,63	0,29	0,06

Nyregistrerade dieselpersonbilar

	MÄRKE / MODELL	OKTOBER 2009	OKTOBER 2008	JANUARI-OKTOBER 2009	JANUARI-OKTOBER 2008	% AV DIESEL TOTALT 2009	% AV DIESEL TOTALT 2008	% DIESEL AV MODELLEN 2009	% DIESEL AV MODELLEN 2008
1	VOLVO V70II	1675	524	7339	8356	10,54	10,60	44,01	45,08
2	VOLVO V50	875	275	4638	2977	6,66	3,78	51,16	30,00
3	KIA CEE'D	420	252	3476	2020	4,99	2,56	74,43	66,12
4	BMW 3-SERIE	425	263	2862	1919	4,11	2,43	67,29	52,13
5	VW PASSAT	414	452	2713	3534	3,89	4,48	38,27	69,80
6	VOLVO XC60	220	84	2235	89	3,21	0,11	99,16	93,68
7	AUDI A4	286	468	2157	4115	3,10	5,22	54,70	63,59
8	AUDI A6	299	172	1918	1404	2,75	1,78	76,02	44,56
9	BMW 5-SERIE	257	229	1746	1987	2,51	2,52	75,39	70,64
10	HYUNDAI I30	97	90	1403	1260	2,01	1,60	71,51	63,51
11	BMW 1-SERIE	185	156	1324	1648	1,90	2,09	74,72	73,41
12	MERCEDES E-KLASS	142	80	1301	690	1,87	0,88	70,78	65,97
13	VOLVO XC70II	168	231	1287	2774	1,85	3,52	97,87	91,34
14	FIAT DUCATO	97	102	1235	1932	1,77	2,45	100,00	100,00
15	VW GOLF	96	161	1095	2032	1,57	2,58	15,34	20,89
16	PEUGEOT 308	176	222	1042	967	1,50	1,23	36,59	51,91
17	FORD FOCUS	185	86	1036	847	1,49	1,07	24,79	15,49
18	AUDI A3	130	104	959	988	1,38	1,25	64,06	59,48
19	SKODA OCTAVIA	158	151	916	1515	1,31	1,92	32,82	35,24
20	AUDI Q5	117	7	876	7	1,26	0,01	85,21	70,00
21	MERCEDES C-KLASS	97	52	722	1242	1,04	1,58	36,59	47,19
22	SAAB 9-3	78	171	715	1986	1,03	2,52	18,66	17,99
23	FORD TRANSIT	33	55	679	692	0,97	0,88	100,00	100,00
24	CITROEN C5	77	132	669	1058	0,96	1,34	70,87	83,37
25	TOYOTA AVENSIS	57	55	660	657	0,95	0,83	20,15	25,05
26	FORD MONDEO	62	222	657	1210	0,94	1,53	33,78	47,64
27	HYUNDAI SANTA FE	7	19	631	381	0,91	0,48	94,32	77,28
28	SUBARU FORESTER	66	57	605	74	0,87	0,09	70,10	15,91
29	SUBARU LEGACY	163	152	598	947	0,86	1,20	61,78	65,67
30	VOLVO S80N	85	59	587	878	0,84	1,11	52,09	45,26
31	VOLVO C30	117	32	566	459	0,81	0,58	43,74	19,01
32	VW TIGUAN	46	99	524	904	0,75	1,15	51,37	51,83
33	OPEL INSIGNIA	94		508		0,73		48,52	
34	VW CADDY	66	79	487	798	0,70	1,01	67,64	79,25
35	NISSAN QASHQAI	43	56	462	601	0,66	0,76	25,78	31,82
36	MAZDA6	22	15	432	292	0,62	0,37	37,31	19,02
37	VOLVO S40N	67	19	426	284	0,61	0,36	39,15	15,02
38	VOLVO XC90	49	43	407	767	0,58	0,97	96,90	91,86
39	OPEL CORSA	26	150	401	1550	0,58	1,97	52,35	81,19
40	RENAULT MEGANE	88	21	386	267	0,55	0,34	17,95	9,64
41	CITROEN C4 PICASSO	66	35	381	372	0,55	0,47	81,58	68,26
42	HONDA CR-V	13	29	379	410	0,54	0,52	28,98	26,59
43	KIA SORENTO	82	13	379	142	0,54	0,18	90,67	88,75
44	SKODA FABIA	40	105	379	805	0,54	1,02	15,39	20,04
45	MERCEDES GLK	44	29	359	36	0,52	0,05	87,14	73,47
46	VW POLO	58	93	344	1128	0,49	1,43	24,64	46,67
47	PEUGEOT 207	57	44	336	284	0,48	0,36	26,15	12,07
48	FORD FIESTA	12	11	331	61	0,48	0,08	26,89	3,70
49	RENAULT KOLEOS	1	9	330	112	0,47	0,14	91,67	95,73
50	SAAB 9-5	39	46	328	511	0,47	0,65	14,87	8,06
	Ö V R I G A	1422	1895	13436	18859	19,29	23,92		
	T O T A L T	9599	7906	69662	78828	100,00	100,00	40,06	35,96

Nyregistrerade personbilar med låga koldioxidutsläpp (max 140g/km)

NYREGISTRERADE PERSONBILAR MED LÅGA KOLDIOXIDUTSLÄPP (MAX 140G/KM)

	OKTOBER 2009	% AV TOT NYREG	OKTOBER 2008	% AV TOT NYREG	09/08 %	JAN-OKT 2009	% AV TOT NYREG	JAN-OKT 2008	% AV TOT NYREG	09/08 %
HÖGST 120G	4133	18.97	2361	10.59	75.1	28176	16.20	23809	10.86	18.3
121-130	940	4.32	398	1.78	136.2	6183	3.56	3582	1.63	72.6
131-140	1694	7.78	1216	5.45	39.3	11207	6.44	10852	4.95	3.3
SUMMA MAX 140G	6767	31.07	3975	17.83	70.2	45566	26.20	38243	17.45	19.1

STATISTIKEN BASERAS PÅ DE AV TILLVERKAREN ANGIVNA CERTIFIERADE KOLDIOXIDVÄRDENA.

Nyregistrerade personbilar med låga koldioxidutsläpp (max 140g/km)

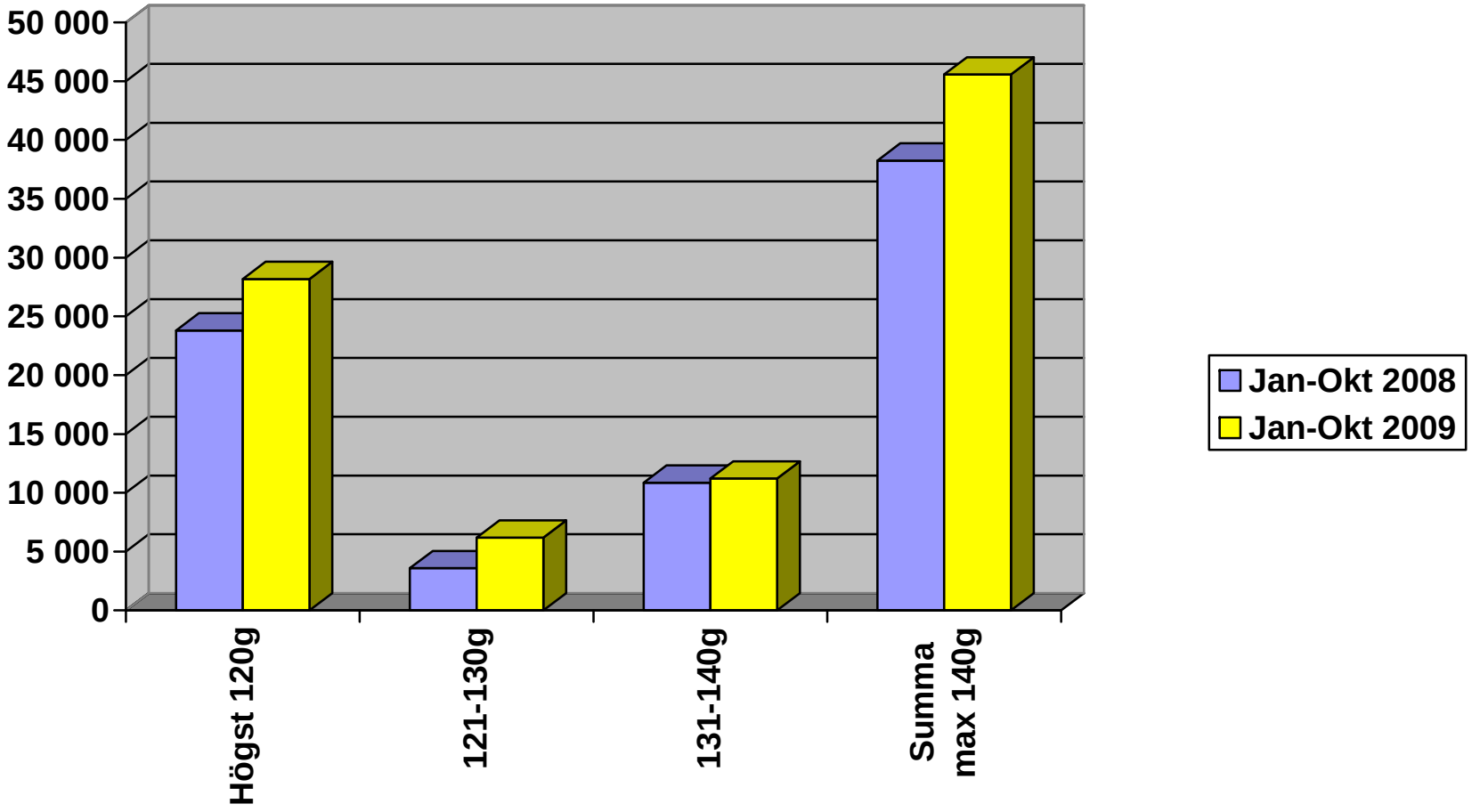

Nyregistrerade personbilar per månad 2009

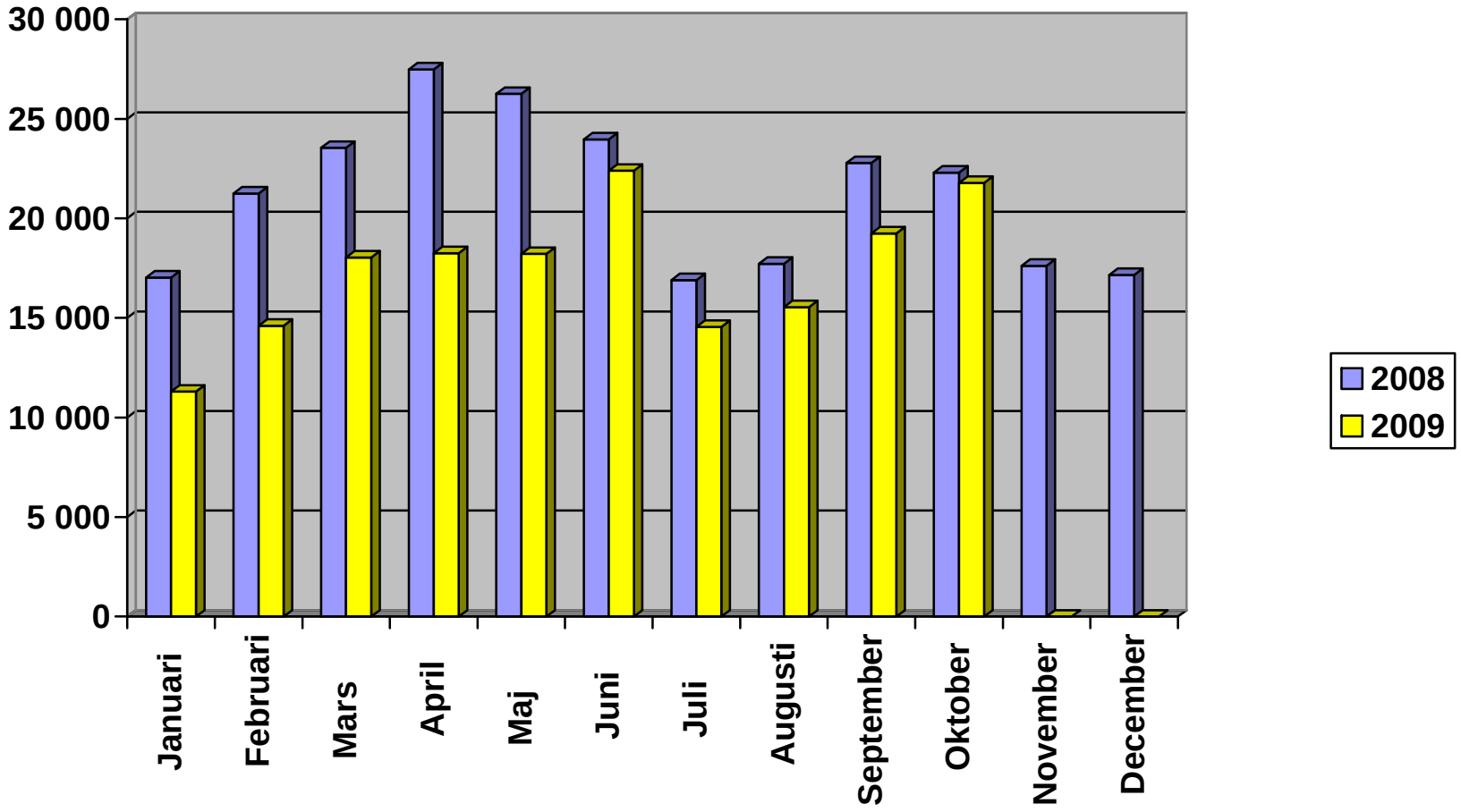

Nyregistrerade personbilar månadsvis
(% förändring)

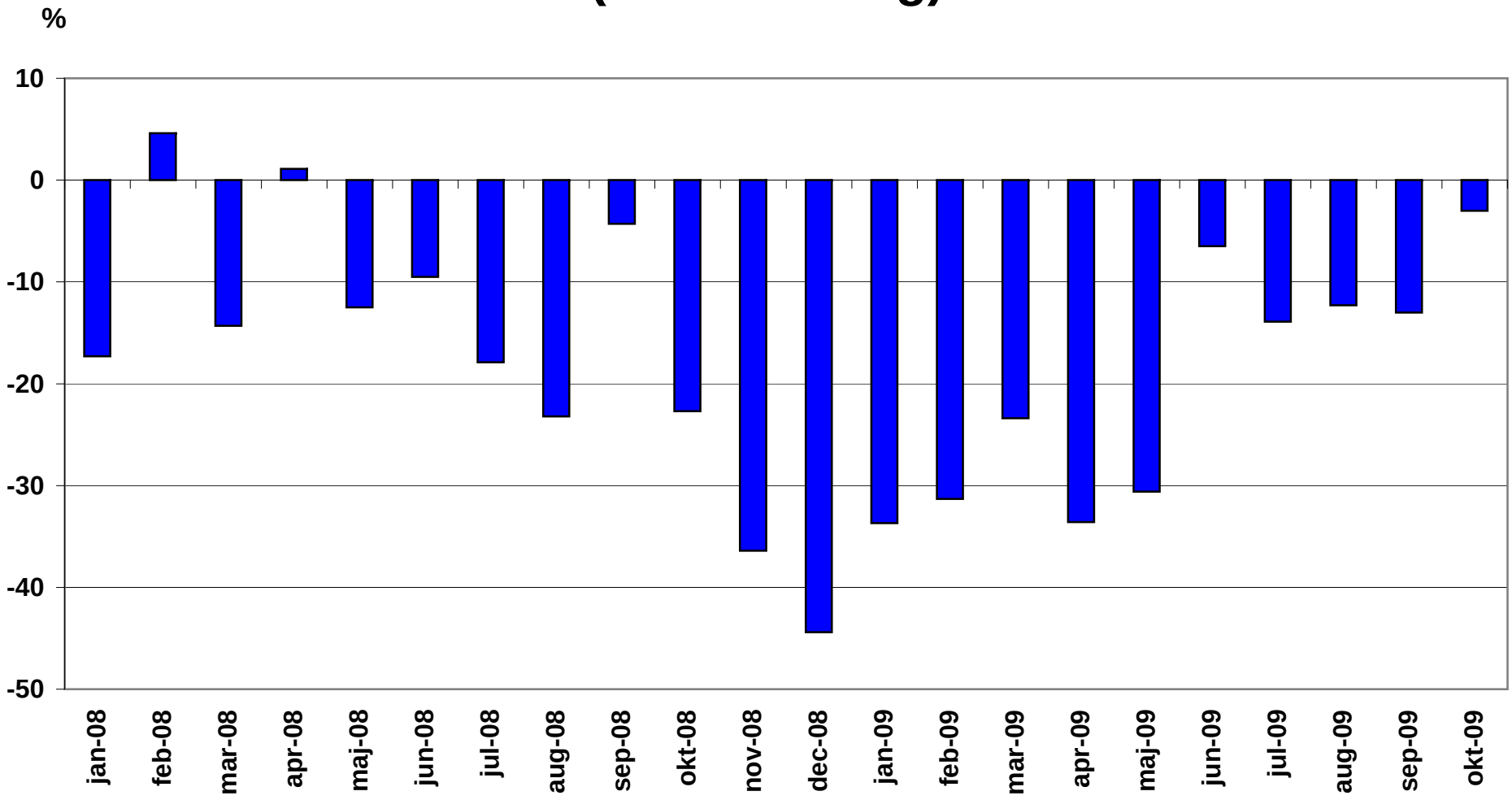

NYREGISTRERADE MILJÖBILAR OKTOBER 2009

	Modell	Typ	OKTOBER 2009	OKTOBER 2008	JANUARI-OKTOBER 2009	JANUARI-OKTOBER 2008	% AV MILJÖ TOTALT JAN-OKT 2009	% AV MILJÖ TOTALT JAN-OKT 2008
1	VOLVO V70II FLEXIFUEL	E85	515	1682	9083	8582	13,59	11,69
2	VOLVO V 50 FLEXIFUEL	E85	326	795	4201	6280	6,28	8,56
3	VOLVO V 50 D	Max 120 g CO2, diesel	721		3459		5,17	
4	VW PASSAT ECOFUEL	Gas	399		3328		4,98	
5	VW GOLF MULTIFUEL	E85	455	515	3188	3906	4,77	5,32
6	KIA CEE'D ECO	Max 120 g CO2, diesel	342	183	2820	1493	4,22	2,03
7	FORD FOCUS FFV	E85	244	408	2806	4517	4,20	6,15
8	TOYOTA YARIS	Max 120 g CO2, bensin	612		2703		4,04	
9	SAAB 9-3 BIOPOWER	E85	226	1063	2697	8180	4,03	11,14
10	SAAB 9-5 BIOPOWER	E85	157	613	1836	5643	2,75	7,69
11	TOYOTA PRIUS	Hybrid	383	233	1784	2743	2,67	3,74
12	TOYOTA AYGO	Max 120 g CO2, bensin	202	325	1598	3788	2,39	5,16
13	HYUNDAI I10	Max 120 g CO2, bensin	86	225	1373	1875	2,05	2,55
14	RENAULT MEGANE FLEX FUEL	E85	134	228	1356	1689	2,03	2,30
15	RENAULT CLIO FLEX FUEL	E85	204		1306		1,95	
16	FORD MONDEO FLEXIFUEL	E85	156	109	1204	673	1,80	0,92
17	MERCEDES B 180 NGT	Gas	115	50	901	50	1,35	0,07
18	SKODA OCTAVIA E85	E85	82	160	852	1725	1,27	2,35
19	BMW 118D DPF	Max 120 g CO2, diesel	107	90	819	1002	1,23	1,37
20	KIA PICANTO ECO	Max 120 g CO2, bensin	78	76	789	714	1,18	0,97
21	TOYOTA IQ	Max 120 g CO2, bensin	67		780		1,17	
22	PEUGEOT 107	Max 120 g CO2, bensin	108	77	723	1208	1,08	1,65
23	AUDI A3 E-POWER	Max 120 g CO2, diesel	95	58	709	762	1,06	1,04
24	FORD FOCUS ECONETIC	Max 120 g CO2, diesel	170	40	690	269	1,03	0,37
25	VOLVO C30 FLEXIFUEL	E85	42	121	678	1758	1,01	2,39
26	PEUGEOT 308 BIOFLEX	E85	36	32	630	48	0,94	0,07
27	SUZUKI ALTO ECO	Max 120 g CO2, bensin	27		601		0,90	
28	CITROEN C1 1,0I	Max 120 g CO2, bensin	31	83	595	968	0,89	1,32
29	FORD KA 120G	Max 120 g CO2, bensin	25		581		0,87	
30	VOLVO S40N FLEXIFUEL	E85	26	72	569	1248	0,85	1,70
31	MITSUBISHI COLT FFV	E85	55		566		0,85	

	Modell	Typ	OKTOBER 2009	OKTOBER 2008	JANUARI-OKTOBER 2009	JANUARI-OKTOBER 2008	% AV MILJÖ TOTALT JAN-OKT 2009	% AV MILJÖ TOTALT JAN-OKT 2008
32	HYUNDAI I30 CRDI	Max 120 g CO2, diesel	39	6	545	416	0,82	0,57
33	VOLVO S80N FLEXIFUEL	E85	85	132	478	550	0,71	0,75
34	VOLVO C30 D	Max 120 g CO2, diesel	102		445		0,67	
35	OPEL CORSA ECOFLEX	Max 120 g CO2, diesel	26	150	397	1523	0,59	2,07
36	VW GOLF TDI 110	Max 120 g CO2, diesel			364		0,54	
37	SUZUKI SPLASH ECO	Max 120 g CO2, bensin	22	40	358	40	0,54	0,05
38	VOLVO S40N D	Max 120 g CO2, diesel	55		329		0,49	
39	FORD FOCUS 120G	Max 120 g CO2, diesel	9	41	295	501	0,44	0,68
40	FORD FOCUS C-MAX FFV	E85	20	58	295	755	0,44	1,03
41	HYUNDAI I20 CRDI	Max 120 g CO2, diesel	22		283		0,42	
42	SKODA FABIA GREENLIN TDI	Max 120 g CO2, diesel	26	87	279	659	0,42	0,90
43	VW POLO TDI 80	Max 120 g CO2, diesel	1	84	270	1037	0,40	1,41
44	PEUGEOT 307 BIOFLEX	E85		119	268	1936	0,40	2,64
45	FORD S-MAX FFV	E85	40	29	267	236	0,40	0,32
46	CITROEN C4 1.6HDI 5D FAP	Max 120 g CO2, diesel	21	71	265	934	0,40	1,27
47	FORD FIESTA 120G	Max 120 g CO2, diesel	9	11	261	11	0,39	0,01
48	VW TOURAN ECOFUEL	Gas	87	26	261	290	0,39	0,40
49	PEUGEOT 308 HDI	Max 120 g CO2, diesel	7	38	241	288	0,36	0,39
50	RENAULT MEGANE D	Max 120 g CO2, diesel	59		236		0,35	
51	AUDI A3 1,6 E	E85	19	93	219	227	0,33	0,31
52	OPEL ASTRA ECOFLEX	Max 120 g CO2, diesel	78		219		0,33	
53	DACIA SANDERO E85	E85	31		212		0,32	
54	SMART	Max 120 g CO2, bensin	22	6	209	203	0,31	0,28
55	CITROEN C3 1.6 HDI	Max 120 g CO2, diesel	17	41	197	506	0,29	0,69
56	PEUGEOT 407 BIOFLEX	E85	1	8	196	11	0,29	0,01
57	CITROEN C5 BIOFLEX	E85	40	24	192	24	0,29	0,03
58	SKODA OCTAVIA GREEN	Max 120 g CO2, diesel	83		187		0,28	
59	VW CADDY KOMBI ECOFUEL	Gas	19	19	184	122	0,28	0,17
60	OPEL AGILA ECOFLEX	Max 120 g CO2, bensin	7	33	180	33	0,27	0,04
61	SEAT LEON MULTIFUEL	E85	10	11	172	147	0,26	0,20
62	VW GOLF BLUEMOTION	Max 120 g CO2, diesel	65	56	171	599	0,26	0,82
63	FIAT 500 1,2	Max 120 g CO2, bensin	30	23	169	152	0,25	0,21
64	CHEVROLET MATIZ 0.8	Max 120 g CO2, bensin	16	91	167	311	0,25	0,42
65	VW JETTA E85	E85	7	13	159	34	0,24	0,05

	Modell	Typ	OKTOBER 2009	OKTOBER 2008	JANUARI-OKTOBER 2009	JANUARI-OKTOBER 2008	% AV MILJÖ TOTALT JAN-OKT 2009	% AV MILJÖ TOTALT JAN-OKT 2008
66	MINI COOPER DIESEL	Max 120 g CO2, diesel	20	29	154	183	0,23	0,25
67	TOYOTA URBAN CRUISER E	Max 120 g CO2, diesel	13		148		0,22	
68	MAZDA2 1.6 DE	Max 120 g CO2, diesel	9		146		0,22	
69	HONDA INSIGHT	Hybrid	14		145		0,22	
70	FORD GALAXY FFV	E85	4	11	139	112	0,21	0,15
71	SEAT ALTEA MULTIFUEL	E85	10	10	120	109	0,18	0,15
72	OPEL ZAFIRA CNG	Gas	14	21	119	112	0,18	0,15
73	SAAB 9-3 X BP	E85	43		118		0,18	
74	CITROEN C4 BIOFLEX	E85	10	38	110	511	0,16	0,70
75	FIAT PUNTO MULTIJET	Max 120 g CO2, diesel	17	11	96	86	0,14	0,12
76	MINI COOPER D CLUBMAN	Max 120 g CO2, diesel	18	16	96	229	0,14	0,31
77	HONDA CIVIC 4D HYBRID	Hybrid	1	23	92	251	0,14	0,34
78	RENAULT KANGOO FLEX FUEL	E85	10		80		0,12	
79	MERCEDES A 160 CDI BLUE	Max 120 g CO2, diesel			79		0,12	
80	PEUGEOT 207 HDI	Max 120 g CO2, diesel	52		78		0,12	
81	SUBARU JUSTY ECO	Max 120 g CO2, bensin	1	15	73	147	0,11	0,20
82	MERCEDES E 200 NGT	Gas	1	13	72	71	0,11	0,10
83	FORD FIESTA ECONETIC	Max 120 g CO2, diesel	3		70		0,10	
84	VW POLO TDI 90	Max 120 g CO2, diesel	57		64		0,10	
85	SEAT IBIZA 1,9 ECO TDI S	Max 120 g CO2, diesel	8	3	60	6	0,09	0,01
86	BMW 116D	Max 120 g CO2, diesel	11		53		0,08	
87	AUDI A4 E-POWER	Max 120 g CO2, diesel	47		47		0,07	
88	FORD FOCUS C-MAX 120G	Max 120 g CO2, diesel	12	1	44	15	0,07	0,02
89	NISSAN PIXO 120G	Max 120 g CO2, bensin	5		43		0,06	
90	FIAT PANDA MULTIJET	Max 120 g CO2, diesel		2	41	39	0,06	0,05
91	OPEL COMBO CNG	Gas	3	8	41	119	0,06	0,16
92	MAZDA 3 1,6 DE	Max 120 g CO2, diesel	19		38		0,06	
93	FORD FOCUS C-MAX CNG	Gas	24		35		0,05	
94	MITSUBISHI COLT 5D AS&G	Max 120 g CO2, bensin	25		32		0,05	
95	SEAT LEON ECO TDI	Max 120 g CO2, diesel	1	11	28	30	0,04	0,04
96	SEAT IBIZA 1,4 ECO-TDI S	Max 120 g CO2, diesel	7	1	26	1	0,04	
97	FORD MONDEO	E85	4		25		0,04	
98	MITSUBISHI LANCER FFV	E85	19		19		0,03	
99	FORD FOCUS CNG	Gas	8		18		0,03	

	Modell	Typ	OKTOBER 2009	OKTOBER 2008	JANUARI-OKTOBER 2009	JANUARI-OKTOBER 2008	% AV MILJÖ TOTALT JAN-OKT 2009	% AV MILJÖ TOTALT JAN-OKT 2008
100	FIAT PUNTO BI-POWER	Gas	3	2	17	34	0,03	0,05
101	FIAT BRAVO MULTIJET	Max 120 g CO2, diesel		24	17	56	0,03	0,08
102	SEAT IBIZA 1,4 ECO TDI R	Max 120 g CO2, diesel	2	3	17	86	0,03	0,12
103	FIAT 500 1,3 MJT	Max 120 g CO2, diesel	1	2	12	76	0,02	0,10
104	DACIA LOGAN E85	E85	5		11		0,02	
105	VW POLO BLUEMOTION	Max 120 g CO2, diesel		7	10	85	0,01	0,12
106	RENAULT SCENIC FLEX FUEL	E85	8		9		0,01	
107	MERCEDES B 170 NGT	Gas		22	6	131	0,01	0,18
108	CADILLAC BLS E85	E85	3	1	4	199	0,01	0,27
109	SUZUKI SWIFT ECO	Max 120 g CO2, diesel	4		4		0,01	
110	SEAT IBIZA 1,4 ECO S ED	Max 120 g CO2, diesel		2	4	46	0,01	0,06
111	RENAULT MODUS D	Max 120 g CO2, diesel	1		1			
112	SEAT CORDOBA ECO-TDI R	Max 120 g CO2, diesel				2		
113	VOLVO V70 BI-FUEL	Gas				1		
	T O T A L T		**7818**	**8824**	**66856**	**73403**	**100,00**	**100,00**
	Miljöbilar i % av tot nyreg		**35,9%**	**39,6%**	**38,4%**	**33,5%**		

Nyregistrerade miljöbilar per typ
Oktober 2009

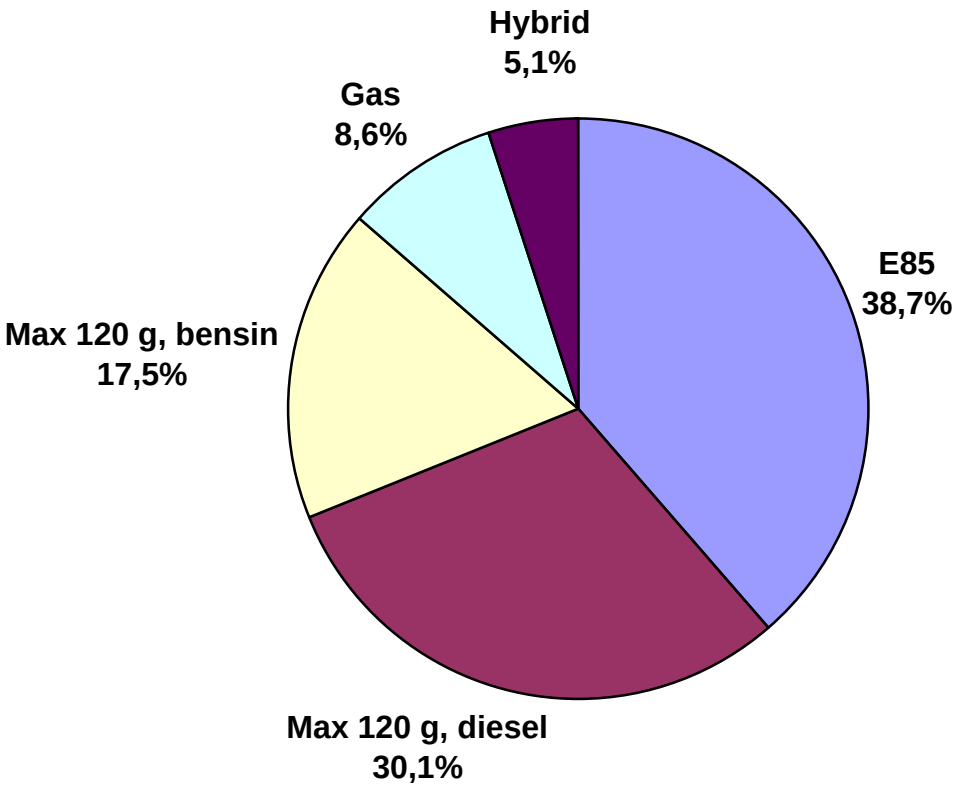

Nyregistrerade miljöbilar per typ oktober 2009

	Oktober		**Jan-okt**	
	Antal	***%***	***Antal***	***%***
E85	3 027	38,7	34 065	50,9
Max 120 g, diesel	2 356	30,1	14 814	22,2
Max 120 g, bensin	1 364	17,5	10 974	16,4
Gas	673	8,6	4 982	7,5
Hybrid	398	5,1	2 021	3,0
Totalt	7 818	100	66 856	100

BIL Sweden
Nyregistrerade personbilar (inkl. bilföretag).
Fördelning mellan fysiska och juridiska personer. 2009.11.01

	OKTOBER								JANUARI-OKTOBER							
	fysiska		juridiska		förändr.%		totalt		fysiska		juridiska		förändr.%		totalt	
Fabrikat	2009	2008	2009	2008	fys	jur	2009	2008	2009	2008	2009	2008	fys	jur	2009	2008
Alfa Romeo	3	4	13	11	-25,0	18,2	**16**	**15**	51	52	68	92	-1,9	-26,1	**119**	**144**
Audi	273	345	1100	1133	-20,9	-2,9	**1373**	**1478**	2023	3113	7957	9298	-35,0	-14,4	**9980**	**12411**
Bentley	2	0	1	0	0,0	0,0	**3**	**0**	2	2	3	11	0,0	-72,7	**5**	**13**
BMW	283	255	967	876	11,0	10,4	**1250**	**1131**	2319	2470	7108	7772	-6,1	-8,5	**9427**	**10242**
Chevrolet	47	110	42	68	-57,3	-38,2	**89**	**178**	501	726	385	683	-31,0	-43,6	**886**	**1409**
Chrysler	13	13	29	34	0,0	-14,7	**42**	**47**	89	223	342	694	-60,1	-50,7	**431**	**917**
Citroen	209	419	186	213	-50,1	-12,7	**395**	**632**	2016	3923	1776	1988	-48,6	-10,7	**3792**	**5911**
Dacia	35	0	9	3	0,0	0,0	**44**	**3**	285	0	98	6	0,0	1533,3	**383**	**6**
Dodge	26	11	41	23	136,4	78,3	**67**	**34**	138	147	214	351	-6,1	-39,0	**352**	**498**
Fiat	90	142	86	84	-36,6	2,4	**176**	**226**	1119	2108	641	761	-46,9	-15,8	**1760**	**2869**
Ford	410	482	723	924	-14,9	-21,8	**1133**	**1406**	3864	5138	6486	7785	-24,8	-16,7	**10350**	**12923**
Honda	227	218	137	167	4,1	-18,0	**364**	**385**	2086	2361	1485	1755	-11,6	-15,4	**3571**	**4116**
Hyundai	322	389	124	90	-17,2	37,8	**446**	**479**	3428	4553	2310	1269	-24,7	82,0	**5738**	**5822**
Iveco	1	1	2	0	0,0	0,0	**3**	**1**	27	35	8	7	-22,9	14,3	**35**	**42**
Jaguar	7	7	11	17	0,0	-35,3	**18**	**24**	56	96	99	174	-41,7	-43,1	**155**	**270**
Jeep	6	16	10	10	-62,5	0,0	**16**	**26**	137	210	269	262	-34,8	2,7	**406**	**472**
Kia	479	426	353	145	12,4	143,4	**832**	**571**	5219	3551	2341	1559	47,0	50,2	**7560**	**5110**
Lamborghini	0	0	0	0	0,0	0,0	**0**	**0**	2	8	3	3	-75,0	0,0	**5**	**11**
Land Rover	10	7	32	19	42,9	68,4	**42**	**26**	49	73	156	223	-32,9	-30,0	**205**	**296**
Lexus	10	14	41	43	-28,6	-4,7	**51**	**57**	130	203	423	538	-36,0	-21,4	**553**	**741**
Mazda	143	133	83	88	7,5	-5,7	**226**	**221**	1681	2223	1081	1279	-24,4	-15,5	**2762**	**3502**
Mercedes	283	149	542	378	89,9	43,4	**825**	**527**	1949	1669	4305	4224	16,8	1,9	**6254**	**5893**
Mini	28	26	67	50	7,7	34,0	**95**	**76**	201	270	366	466	-25,6	-21,5	**567**	**736**
Mitsubishi	78	106	73	108	-26,4	-32,4	**151**	**214**	1081	1389	1488	840	-22,2	77,1	**2569**	**2229**
Nissan	211	150	144	140	40,7	2,9	**355**	**290**	1531	1988	1315	1677	-23,0	-21,6	**2846**	**3665**
Opel	183	260	489	342	-29,6	43,0	**672**	**602**	1646	3020	2826	3882	-45,5	-27,2	**4472**	**6902**
Peugeot	321	532	541	638	-39,7	-15,2	**862**	**1170**	3749	7400	2441	3941	-49,3	-38,1	**6190**	**11341**
Porsche	17	5	25	17	240,0	47,1	**42**	**22**	129	170	129	151	-24,1	-14,6	**258**	**321**
Renault	314	251	283	277	25,1	2,2	**597**	**528**	3298	2762	2393	3349	19,4	-28,5	**5691**	**6111**
Saab	144	403	444	1580	-64,3	-71,9	**588**	**1983**	1287	3545	4771	13840	-63,7	-65,5	**6058**	**17385**
Seat	123	77	101	155	59,7	-34,8	**224**	**232**	1127	975	518	928	15,6	-44,2	**1645**	**1903**
Skoda	450	433	568	388	3,9	46,4	**1018**	**821**	3197	5091	2859	3895	-37,2	-26,6	**6056**	**8986**
Smart	8	2	14	5	300,0	180,0	**22**	**7**	82	68	132	145	20,6	-9,0	**214**	**213**
Subaru	138	138	232	198	0,0	17,2	**370**	**336**	1129	1259	1209	1222	-10,3	-1,1	**2338**	**2481**
Suzuki	120	89	39	66	34,8	-40,9	**159**	**155**	1395	636	428	352	119,3	21,6	**1823**	**988**
Toyota	856	837	1394	732	2,3	90,4	**2250**	**1569**	6378	9098	8450	8669	-29,9	-2,5	**14828**	**17767**
Volkswagen	645	642	1926	1653	0,5	16,5	**2571**	**2295**	5464	7833	13765	14966	-30,2	-8,0	**19229**	**22799**
Volvo	1601	1423	2754	3059	12,5	-10,0	**4355**	**4482**	11198	11689	22723	29231	-4,2	-22,3	**33921**	**40920**
Övriga	26	24	8	21	8,3	-61,9	**34**	**45**	231	312	200	501	-26,0	-60,1	**431**	**813**
	8142	**8539**	**13634**	**13755**	**-4,6**	**-0,9**	**21776**	**22294**	**70294**	**90389**	**103571**	**128789**	**-22,2**	**-19,6**	**173865**	**219178**