

Nytt rekord i bilbranschen!

- Den mycket starka bilmarknaden fortsatte i juli då nyregistreringarna av personbilar ökade enligt preliminära siffror med 17 procent, vilket är den nittonde månaden i rad med ökade registreringar. **Årets juli är den bästa julimånaden sedan det nya bilregistreringssystemet infördes i början på 70-talet**, säger Bertil Moldén, vd för BIL Sweden

- Köpstarka hushåll, extremt låga räntor och låga lager av begagnade bilar är några förklaringar till den positiva utvecklingen på bilmarknaden, fortsätter Bertil Moldén.

Den ökade nybilsförsäljningen är bra för AB Sverige

- Den ökade nybilsförsäljningen är bra för tillväxten och jobben. En ökad omsättning och förnyelse av bilparken där nya bilar ersätter gamla bilar med sämre miljö- och trafiksäkerhetsprestanda är positivt även ur miljö- och trafiksäkerhetssynpunkt, säger Bertil Moldén.

Ökning för lastbilar

- Nyregistreringarna av tunga lastbilar ökade under juli med 10,5 procent. Lätta lastbilar på högst 3,5 ton ökade marginellt med 0,8 procent, men har hittills i år ökat med 7,3 procent. Ökad efterfrågan på lastbilar är en positiv konjunktursignal och visar på ökad ekonomisk aktivitet i landet, avslutar Bertil Moldén.

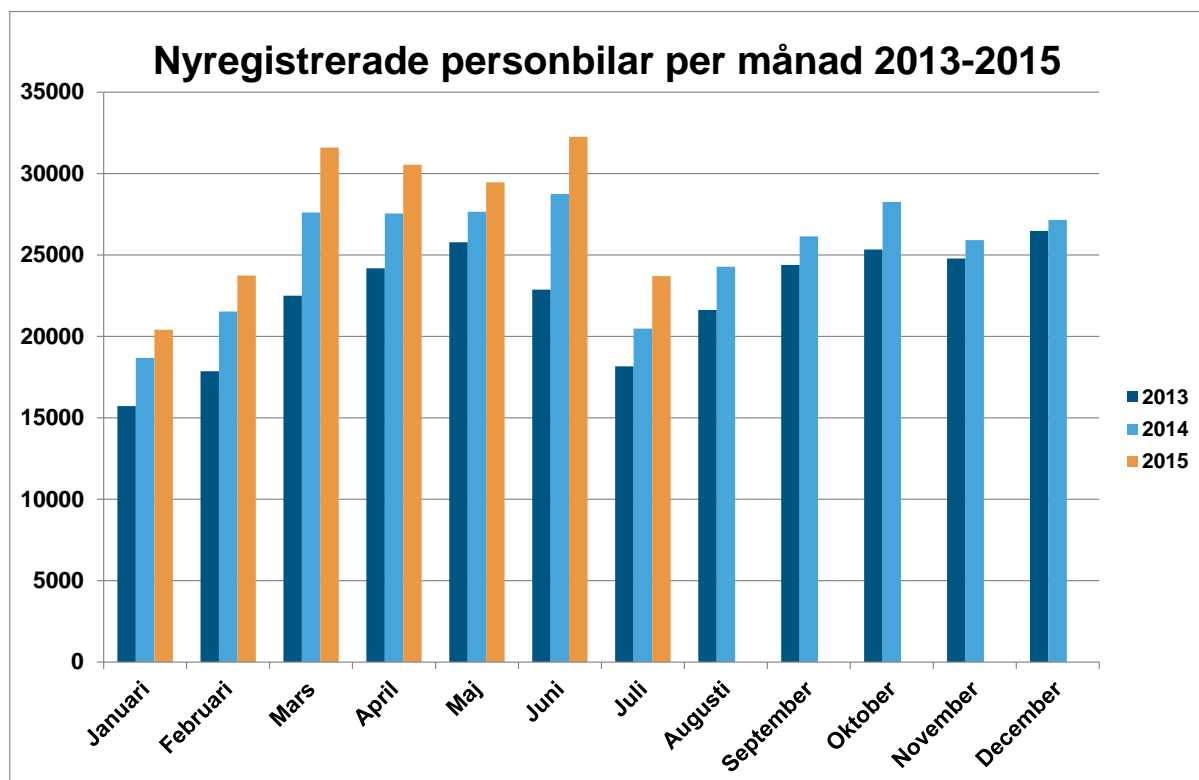

Ökning för personbilar och lastbilar

Under juli registrerades enligt preliminära siffror* 23 904 nya personbilar, vilket är en ökning med 16,8 % jämfört med samma månad förra året. Hittills i år, januari-juli, har registreringarna ökat med 11,4%. Lastbilsregistreringarna totalt ökade med 1,5% under juli till 2 533. Hittills i år har lastbilsregistreringarna ökat med 6,5%. Lätta lastbilar upp till 3,5 ton ökade i juli med 0,8 % och tunga lastbilar över 16 ton ökade med 10,5 %. Hittills i år har lätta lastbilar ökat med 7,3 % och tunga lastbilar har minskat med 2,2 %.

Statistiken på miljöbilar och supermiljöbilar publiceras senare idag.

Detaljerad information om fordonsregistreringarna finns i bifogade material.

För mer information kontakta vd Bertil Moldén, tfn 070-638 65 31

**** På grund av att sk grupp kod saknas för vissa bilmodeller så saknas ett antal personbilar och lastbilar i vår preliminära nyregistreringsstatistik för juli. Detta kommer att justeras när vi tar fram definitiva siffror senare idag måndag 3 augusti som kommer att läggas ut på vår hemsida.***

Nyregistreringar under juli 2015 (prel)

Under juli registrerades enligt BIL Swedens preliminära siffror* 23 904 nya personbilar vilket är en ökning med 16,8% jämfört med samma månad förra året, då 20 473 personbilar registrerades. Hittills under året perioden januari till och med juli har 191 888 personbilar registrerats vilket är 11,4% fler än motsvarande period förra året, då 172 220 personbilar registrerades.

Tätplatsen bland personbilsregistreringarna hittills i år intogs av:

Volvo V70II med 15 337 registreringar (förra året 12 823) följd av VW Golf 11 691 (8 261), VW Passat 8 752 (8 220), Volvo XC60 8 337 (6 815), Volvo S/V60 7 395 (7 536), Volvo V40N 5 197 (5 522), Toyota Auris 3 820 (3 534), Kia Cee'd 3 620 (3 930), Audi A6 3 137 (2 206) och Skoda Fabia 3 005 (2 056).

Efter dessa följer i nu nämnd ordning: BMW 3-Serie, Skoda Octavia, Nissan Qashqai, BMW 5-Serie, Toyota Yaris, Fiat Ducato, Audi A4, Renault Clio, VW Polo och Ford Focus.

Under juli registrerades 13 469 personbilsdieslar eller 56,3% av månadens totala nyregistreringar. Sammanlagt registrerades under perioden januari - juli 112 953 dieslbilar (personbilar) vilket motsvarar 58,9% av totala antalet nyregistreringar. Förra året under januari - juli registrerades 103 880 personbilsdieslar eller 60,3% av totala antalet nyregistreringar.

Tätplatsen bland registreringar av dieslbilar hittills i år intogs av:

Volvo V70II med 14 573 registreringar (förra året 11 995) följd av VW Passat 8 658 (7 459), Volvo XC60 8 251 (6 725), Volvo S/V60 6 743 (6 652), Volvo V40N 4 227 (4 400), Audi A6 3 125 (2 187), VW Golf 3 118 (2 974), Kia Cee'd 3 025 (3 392), BMW 3-Serie 2 870 (3 225) och BMW 5-Serie 2 602 (2 922).

** På grund av att sk gruppkod saknas för vissa bilmodeller så saknas ett antal personbilar och lastbilar i vår preliminära nyregistreringsstatistik för juli. Detta kommer att justeras när vi tar fram definitiva siffror senare idag måndag 3 augusti som kommer att läggas ut på vår hemsida.*

BIL Sweden är den svenska branschorganisationen för tillverkare och importörer av personbilar, lastbilar och bussar. Medlemsföretagen svarar tillsammans för runt 99 % av nybilsförsäljningen i Sverige.

För BIL Sweden är bilen en självklar del av det hållbara samhället där klimat, miljö, säkerhet, mobilitet, utveckling och tillväxt står i centrum. BIL Sweden arbetar därför för att förbättra villkoren för att producera, sälja, köpa, äga och köra bil.

Direktimport

Förstagångsregistrerade direktimporterade bilar som är högst tre år gamla var i juli 200. Motsvarande siffra för juli året innan var 260. Under perioden januari - juli registrerades 1 237 direktimporterade personbilar jämfört med 1 638 samma period förra året. Den totala direktimporten av samtliga bilar, oavsett ålder, var under juli 1 406 personbilar jämfört med 1 852 i juli året innan. Under perioden januari - juli direktimporterades 9 054 personbilar jämfört med 11 167 motsvarande period förra året. Direktimporten ingår inte i vår statistik.

Lastbilar

Under juli registrerades totalt 2 533 nya lastbilar (både lätta och tunga), 1,5% fler än under samma tid förra året. Sammanlagt registrerades under perioden januari - juli 27 543 lastbilar, 6,5% fler än förra året. Lätta lastbilar under 3,5 ton är dominerande. De svarade för 89,4% av månadens registreringar medan tunga lastbilar över 16 ton svarade för 9,6%.

LASTBILSREGISTRERINGARNA UNDER JULI UPPGICK TILL 2.533 (2.495)

OCH UNDER JANUARI - JULI 27.543 (25.874)

LASTBILSREGISTRERINGARNA FÖRDELADE PÅ TOTALVIKTSGRUPPER

	JULI		JANUARI - JULI		FÖRÄNDRING %	
	2015	2014	2015	2014	JUL	JAN-JUL
	3,5 TON (LÄTTA TRANSPORTBILAR)	2.265	2.246	24.624	22.939	0,8
3,5 - 10,0 TON (TRANSPORTBILAR)	23	15	185	139	53,3	33,1
10,0 - TON (TUNGA TRANSPORTBILAR)	245	234	2.734	2.796	4,7	2,2-
	2.533	2.495	27.543	25.874	1,5	6,5

Nyregistreringarna av tunga lastbilar över 16 ton uppgick till 243 under juli, 10,5% fler än jämfört med juli förra året då 220 lastbilar registrerades. Sammanlagt registrerades under perioden januari - juli 2 588 tunga lastbilar, 2,2% färre än under samma period förra året. Den tunga lastbilsmarknaden domineras av Scania och Volvo.

REGISTRERINGAR AV TUNGA LASTBILAR 16 TON OCH ÖVER

	JULI		JANUARI - JULI		FÖRÄNDRING %		MARKN.ANDEL % JAN-JUL	
	2015	2014	2015	2014	JUL	JAN-JUL	2015	2014
DAF	0	2	58	52	100,0-	11,5	2,2	2,0
IVECO	0	0	2	4		50,0-	0,1	0,2
MAN	9	1	105	78	800,0	34,6	4,1	2,9
MERCEDES-BENZ	15	22	180	221	31,8-	18,6-	7,0	8,4
SCANIA	145	90	1.226	1.031	61,1	18,9	47,4	39,0
VOLVO	73	105	1.010	1.259	30,5-	19,8-	39,0	47,6
ÖVRIGA	1	0	7	0			0,3	
TOTALT	243	220	2.588	2.645	10,5	2,2-	100,0	100,0

Nyregistreringarna av lätta lastbilar under 3,5 ton uppgick till 2 265 under juli, 0,8% fler än under samma tid förra året då 2 246 lätta lastbilar registrerades. Sammanlagt registrerades under perioden januari - juli 24 624 lätta lastbilar, 7,3% fler än jämfört med samma period förra året.

De mest sålda lätta lastbilarna hittills i år var Volkswagen 7 595, Ford 3 712, Renault 2 727, Mercedes-Benz 1 966 och Peugeot 1 690.

REGISTRERINGAR AV LÄTTA LASTBILAR UPP TILL 3,5 TON

	JULI		JANUARI - JULI		FÖRÄNDRING %		MARKN.ANDEL % JAN-JUL	
	2015	2014	2015	2014	JUL	JAN-JUL	2015	2014
CHEVROLET	0	7	24	31	100,0-	22,6-	0,1	0,1
CHRYSLER	0	0	0	0				
CITROEN	170	134	1.654	1.538	26,9	7,5	6,7	6,7
DACIA	91	31	410	359	193,5	14,2	1,7	1,6
HYUNDAI	2	3	21	43	33,3-	51,2-	0,1	0,2
FIAT	75	82	711	949	8,5-	25,1-	2,9	4,1
FORD	259	248	3.712	2.569	4,4	44,5	15,1	11,2
GM	0	0	0	0				
IVECO	24	27	222	174	11,1-	27,6	0,9	0,8
ISUZU	27	27	274	241		13,7	1,1	1,1
MAZDA	0	0	0	0				
MERCEDES-BENZ	183	203	1.966	1.777	9,9-	10,6	8,0	7,7
MITSUBISHI	47	35	453	363	34,3	24,8	1,8	1,6
NISSAN	192	164	1.436	1.666	17,1	13,8-	5,8	7,3
PEUGEOT	209	78	1.690	1.392	167,9	21,4	6,9	6,1
OPEL	51	60	688	665	15,0-	3,5	2,8	2,9
RENAULT	265	318	2.727	2.681	16,7-	1,7	11,1	11,7
SEAT	0	0	0	0				
SKODA	3	5	52	36	40,0-	44,4	0,2	0,2
SUZUKI	0	0	0	0				
TOYOTA	90	74	703	821	21,6	14,4-	2,9	3,6
VOLKSWAGEN	525	707	7.595	7.338	25,7-	3,5	30,8	32,0
VOLVO	0	0	0	0				
ÖVRIGA	52	43	286	296	20,9	3,4-	1,2	1,3
TOTALT	2.265	2.246	24.624	22.939	0,8	7,3	100,0	100,0

Bussar

Under juli registrerades totalt 96 nya bussar (både lätta och tunga), 45,1% färre än under samma tid förra året, då 175 stycken registrerades. Sammanlagt registrerades under perioden januari - juli 615 bussar, 9,2% färre än förra året, då 677 stycken registrerades.

Nyregistreringarna av tunga bussar över 10 ton uppgick till 87 under juli, 47,3% färre än under samma tid förra året då 165 bussar registrerades. Sammanlagt registrerades under perioden januari - juli 511 tunga bussar, 13,4% färre än under motsvarande period förra året då 590 registrerades.

REGISTRERINGAR AV BUSSAR ÖVER 10 TON

	JULI		JANUARI - JULI		FÖRÄNDRING %		MARKN.ANDEL % JAN-JUL	
	2015	2014	2015	2014	JUL	JAN-JUL	2015	2014
KÄSSBOHRER-SETRA	0	0	26	20		30,0	5,1	3,4
MAN	31	96	57	176	67,7-	67,6-	11,2	29,8
MERCEDES-BENZ	11	0	75	41		82,9	14,7	6,9
NEOPLAN	0	0	9	0			1,8	
SCANIA	12	3	101	39	300,0	159,0	19,8	6,6
VOLVO	32	56	185	218	42,9-	15,1-	36,2	36,9
ÖVRIGA	1	10	58	96	90,0-	39,6-	11,4	16,3
TOTALT	87	165	511	590	47,3-	13,4-	100,0	100,0

Fotnot till redaktionen

BIL Sweden har i sin nyregistreringsstatistik för personbilar endast förstagångsregistreringar av bilar som tillverkats under de tre senaste åren. Direktimporterade bilar eller andra äldre bilar som registreras för första gången i Sverige ingår inte. Från januari 2013 ingår inte heller för lastbilar eller bussar någon direktimport. T.o.m december 2012 ingick direktimport av de senaste 4 årsmodellerna för lastbilar och av de senaste 3 årsmodellerna för bussar. Trafikanalys/SCB har med samtliga bilar (inkl direktimport) oavsett ålder, i sina nyregistreringssiffror. Det är förklaringen till att BIL Swedens siffror blir lägre än de Trafikanalys/SCB redovisar.

Nyregistrerade personbilar

FABRIKAT	JULI		JANUARI-JULI		FÖRÄNDRING %		MARKN.ANDEL % 2015	JAN-JUL 2014
	2015	2014	2015	2014	JULI	JAN-JUL		
<u>BC SWEDEN</u>								
JAGUAR	7		115	115			0,05	0,06
LAND ROVER	6	80	523	729	92,50-	28,25-	0,27	0,42
TOTALT BC SWEDEN	13	80	638	844	83,75-	24,40-	0,33	0,49
<u>BMW GROUP SVERIGE</u>								
BMW	1334	1222	11212	10320	9,16	8,64	5,84	5,99
MINI	197	133	1329	898	48,12	47,99	0,69	0,52
ROLLS-ROYCE			2					
TOTALT BMW GROUP SVERIGE	1531	1355	12543	11218	12,98	11,81	6,53	6,51
<u>CITROEN SVERIGE AB</u>								
CITROEN	536	364	3110	3073	47,25	1,20	1,62	1,78
TOTALT CITROEN SVERIGE AB	536	364	3110	3073	47,25	1,20	1,62	1,78
<u>FIAT GROUP AUTOMOBILES</u>								
ALFA ROMEO	11	7	70	84	57,14	16,66-	0,03	0,04
FIAT	720	549	4426	4017	31,14	10,18	2,30	2,33
JEEP	122	45	709	349	171,11	103,15	0,36	0,20
LANCIA	19	26	174	216	26,92-	19,44-	0,09	0,12
TOTALT FIAT GROUP AUTOMOBILES	872	627	5379	4666	39,07	15,28	2,80	2,70
<u>FORD MOTOR</u>								
FORD	809	745	7090	7184	8,59	1,30-	3,69	4,17
TOTALT FORD MOTOR	809	745	7090	7184	8,59	1,30-	3,69	4,17
<u>GM SVERIGE</u>								
CADILLAC			49	6		716,66	0,02	
CHEVROLET	26		84	861		90,24-	0,04	0,49
OPEL	513	514	3802	3356	0,19-	13,28	1,98	1,94
TOTALT GM SVERIGE	539	514	3935	4223	4,86	6,81-	2,05	2,45
<u>HONDA NORDIC</u>								
HONDA	181	233	2085	2015	22,31-	3,47	1,08	1,17
TOTALT HONDA NORDIC	181	233	2085	2015	22,31-	3,47	1,08	1,17
<u>IVECO</u>								
IVECO		3	19	31	100,00-	38,70-		0,01
TOTALT IVECO		3	19	31	100,00-	38,70-		0,01
<u>KIA MOTORS SWEDEN</u>								
KIA	1453	1197	9951	9023	21,38	10,28	5,18	5,23
TOTALT KIA MOTORS SWEDEN	1453	1197	9951	9023	21,38	10,28	5,18	5,23
<u>KW BRUUN AUTOIMPORT</u>								
PEUGEOT	635	569	5157	3932	11,59	31,15	2,68	2,28
TOTALT KW BRUUN AUTOIMPORT	635	569	5157	3932	11,59	31,15	2,68	2,28
<u>MAZDA MOTOR SVERIGE</u>								
MAZDA	379	273	2712	2535	38,82	6,98	1,41	1,47
TOTALT MAZDA MOTOR SVERIGE	379	273	2712	2535	38,82	6,98	1,41	1,47
<u>MERCEDES-BENZ SVERIGE</u>								
MERCEDES	906	641	7682	6500	41,34	18,18	4,00	3,77
SMART	8		209	12			0,10	
TOTALT MERCEDES-BENZ SVERIGE	914	641	7891	6512	42,58	21,17	4,11	3,78
<u>NEVS</u>								
SAAB	1	6	119	150	83,33-	20,66-	0,06	0,08
TOTALT NEVS	1	6	119	150	83,33-	20,66-	0,06	0,08
<u>NIMAG SVERIGE</u>								
SUZUKI	154	167	1312	1431	7,78-	8,31-	0,68	0,83
TOTALT NIMAG SVERIGE	154	167	1312	1431	7,78-	8,31-	0,68	0,83
<u>NISSAN NORDIC</u>								
NISSAN	864	627	6735	4382	37,79	53,69	3,50	2,54
TOTALT NISSAN NORDIC	864	627	6735	4382	37,79	53,69	3,50	2,54
<u>RENAULT NORDIC SVERIGE</u>								
DACIA	275	386	2577	2816	28,75-	8,48-	1,34	1,63
RENAULT	668	731	6291	5887	8,61-	6,86	3,27	3,41
TOTALT RENAULT NORDIC SVERIGE	943	1117	8868	8703	15,57-	1,89	4,62	5,05
<u>SC MOTORS SWEDEN AB</u>								
HYUNDAI	457	574	5724	5968	20,38-	4,08-	2,98	3,46
MITSUBISHI	348	422	2956	2915	17,53-	1,40	1,54	1,69
TOTALT SC MOTORS SWEDEN AB	805	996	8680	8883	19,17-	2,28-	4,52	5,15
<u>SUBARU NORDIC</u>								
SUBARU	346	273	3011	2563	26,73	17,47	1,56	1,48
TOTALT SUBARU NORDIC	346	273	3011	2563	26,73	17,47	1,56	1,48
<u>TOYOTA SWEDEN</u>								
LEXUS	58	44	747	489	31,81	52,76	0,38	0,28
TOYOTA	1408	1307	11788	10895	7,72	8,19	6,14	6,32
TOTALT TOYOTA SWEDEN	1466	1351	12535	11384	8,51	10,11	6,53	6,61
<u>VOLKSWAGEN GROUP SVERIGE</u>								
AUDI	1735	1529	11194	10016	13,47	11,76	5,83	5,81
PORSCHE	86	62	821	499	38,70	64,52	0,42	0,28
SKODA	957	956	8619	7518	0,10	14,64	4,49	4,36
SEAT	258	228	2196	1797	13,15	22,20	1,14	1,04
VOLKSWAGEN	4061	2808	28919	25368	44,62	13,99	15,07	14,72
TOTALT VOLKSWAGEN GROUP SVERIGE	7097	5583	51749	45198	27,11	14,49	26,96	26,24
<u>VOLVO PERSONBILAR SVERIGE</u>								
VOLVO	4260	3699	37612	33864	15,16	11,06	19,60	19,66
TOTALT VOLVO PERSONBILAR SVERIGE	4260	3699	37612	33864	15,16	11,06	19,60	19,66
<u>ÖVRIGA FABRIKAT</u>								
TOTALT ÖVRIGA FABRIKAT	106	53	757	406	100,00	86,45	0,39	0,23
S L U T T O T A L	23904	20473	191888	172220	16,75	11,42	100,00	100,00

Nyregistrerade personbilar

MÄRKE / MODELL	2015		JULI 2014		JANUARI-JULI 2015		JANUARI-JULI 2014		FÖRÄNDRING %		MARKN.ANDEL %	
	2015	JULI 2014	2015	JULI 2014	2015	JULI 2014	2015	JULI 2014	JULI	JAN-JUL	2015	JAN-JUL 2014
1 VOLVO V70II	1696	1377	15337	12823	23,16	19,60	7,99	7,45				
2 VW GOLF	1652	925	11691	8261	78,59	41,52	6,09	4,80				
3 VW PASSAT	859	1075	8752	8220	20,09-	6,47	4,56	4,77				
4 VOLVO XC60	1070	697	8337	6815	53,51	22,33	4,34	3,96				
5 VOLVO S/V60	621	910	7395	7536	31,75-	1,87-	3,85	4,38				
6 VOLVO V40N	584	570	5197	5522	2,45	5,88-	2,71	3,21				
7 TOYOTA AURIS	476	409	3820	3534	16,38	8,09	1,99	2,05				
8 KIA CEE'D	538	534	3620	3930	0,74	7,88-	1,89	2,28				
9 AUDI A6	450	388	3137	2206	15,97	42,20	1,63	1,28				
10 SKODA FABIA	477	255	3005	2056	87,05	46,15	1,57	1,19				
11 BMW 3-SERIE	314	357	2979	3451	12,04-	13,67-	1,55	2,00				
12 SKODA OCTAVIA	214	347	2971	2415	38,32-	23,02	1,55	1,40				
13 NISSAN QASHQAI	465	271	2792	2533	71,58	10,22	1,46	1,47				
14 BMW 5-SERIE	270	227	2642	2999	18,94	11,90-	1,38	1,74				
15 TOYOTA YARIS	385	329	2629	2641	17,02	0,45-	1,37	1,53				
16 FIAT DUCATO	416	368	2553	2381	13,04	7,22	1,33	1,38				
17 AUDI A4	353	439	2523	2773	19,58-	9,01-	1,31	1,61				
18 RENAULT CLIO	271	375	2476	2478	27,73-	0,08-	1,29	1,44				
19 VW POLO	634	157	2435	2904	303,82	16,15-	1,27	1,69				
20 FORD FOCUS	193	244	2288	2818	20,90-	18,80-	1,19	1,64				
21 AUDI A3	463	264	2209	1883	75,37	17,31	1,15	1,09				
22 RENAULT CAPTUR	216	114	2183	1488	89,47	46,70	1,14	0,86				
23 PEUGEOT 308	283	256	2176	1601	10,54	35,91	1,13	0,93				
24 VW TIGUAN	363	193	2117	1728	88,08	22,51	1,10	1,00				
25 TOYOTA AVENSIS	166	244	2071	1510	31,96-	37,15	1,08	0,88				
26 MERCEDES C-KLASS	179	102	1811	1370	75,49	32,18	0,94	0,80				
27 KIA SPORTAGE	264	274	1807	1792	3,64-	0,83	0,94	1,04				
28 MITSUBISHI OUTLANDER	207	254	1685	1820	18,50-	7,41-	0,88	1,06				
29 SEAT LEON	184	134	1486	1111	37,31	33,75	0,77	0,65				
30 KIA RIO	229	84	1472	926	172,61	58,96	0,77	0,54				
31 MERCEDES E-KLASS	161	143	1467	1598	12,58	8,19-	0,76	0,93				
32 OPEL ASTRA	112	290	1418	1291	61,37-	9,83	0,74	0,75				
33 FORD FIESTA	197	150	1416	1335	31,33	6,06	0,74	0,78				
34 HYUNDAI I30	110	163	1404	1685	32,51-	16,67-	0,73	0,98				
35 TOYOTA RAV 4	192	148	1403	1481	29,72	5,26-	0,73	0,86				
36 PEUGEOT 208	198	131	1358	946	51,14	43,55	0,71	0,55				
37 DACIA DUSTER	148	232	1318	1376	36,20-	4,21-	0,69	0,80				
38 FORD MONDEO	151	77	1289	600	96,10	114,83	0,67	0,35				
39 BMW 1-SERIE	200	119	1231	951	68,06	29,44	0,64	0,55				
40 HYUNDAI I20	91	84	1228	955	8,33	28,58	0,64	0,55				
41 HONDA CR-V	69	110	1121	951	37,27-	17,87	0,58	0,55				
42 MITSUBISHI ASX	128	80	1100	661	60,00	66,41	0,57	0,38				
43 KIA PICANTO	133	66	1078	842	101,51	28,02	0,56	0,49				
44 RENAULT MEGANE	95	185	1078	1473	48,64-	26,81-	0,56	0,86				
45 MINI COOPER	163	99	1045	568	64,64	83,97	0,54	0,33				
46 SUBARU OUTBACK	134		1038				0,54					
47 MERCEDES CLA	183	51	1002	331	258,82	202,71	0,52	0,19				
48 VOLVO XC90N	270		965				0,50					
49 VW SHARAN	85	82	956	706	3,65	35,41	0,50	0,41				
50 SKODA YETI	87	122	929	967	28,68-	3,92-	0,48	0,56				
51 MAZDA3	92	100	922	864	8,00-	6,71	0,48	0,50				
52 SKODA SUPERB	125	105	912	1055	19,04	13,55-	0,48	0,61				
53 BMW 4-SERIE	115	105	884	583	9,52	51,62	0,46	0,34				
54 HONDA CIVIC	110	109	878	889	0,91	1,23-	0,46	0,52				
55 AUDI Q5	110	103	870	939	6,79	7,34-	0,45	0,55				
56 VW TOURAN	210	53	870	841	296,22	3,44	0,45	0,49				
57 MERCEDES A-KLASS	119	86	865	911	38,37	5,04-	0,45	0,53				
58 HYUNDAI I40	74	49	861	895	51,02	3,79-	0,45	0,52				
59 FIAT FREEMONT	162	96	855	757	68,75	12,94	0,45	0,44				
60 OPEL CORSA	174	87	847	635	100,00	33,38	0,44	0,37				
61 SUBARU FORESTER	91	99	831	799	8,08-	4,00	0,43	0,46				
62 BMW 2-SERIE	105	18	824	84	483,33	880,95	0,43	0,05				
63 NISSAN PULSAR	85		781				0,41					
64 DACIA SANDERO	101	71	768	860	42,25	10,69-	0,40	0,50				
65 FORD KUGA	109	126	760	976	13,49-	22,13-	0,40	0,57				
66 BMW X3	103	125	757	733	17,60-	3,27	0,39	0,43				
67 MERCEDES B-KLASS	70	73	753	763	4,10-	1,31-	0,39	0,44				
68 MAZDA CX-5	83	75	744	822	10,66	9,48-	0,39	0,48				
69 TOYOTA VERSO	73	105	727	700	30,47-	3,85	0,38	0,41				
70 TOYOTA AYGO	71	37	710	391	91,89	81,58	0,37	0,23				
71 NISSAN MICRA	37	65	702	333	43,07-	110,81	0,37	0,19				
72 HYUNDAI I10	61	77	694	664	20,77-	4,51	0,36	0,39				
73 FIAT 500	98	66	679	586	48,48	15,87	0,35	0,34				
74 CITROEN C4 CACTUS	112		651				0,34					
75 NISSAN NOTE	55	58	648	638	5,17-	1,56	0,34	0,37				

Nyregistrerade dieselpersonbilar

MÄRKE / MODELL	2015	JULI 2014	JANUARI-JULI 2015	JANUARI-JULI 2014	% AV DIESEL	TOTALT	% DIESEL	AV MODELLEN	MODELLEN
					2015	2014	2015	2014	
1 VOLVO V70II	1576	1287	14573	11995	12,90	11,55	95,02	93,54	
2 VW PASSAT	837	999	8658	7459	7,67	7,18	98,93	90,74	
3 VOLVO XC60	1055	680	8251	6725	7,30	6,47	98,97	98,68	
4 VOLVO S/V60	529	775	6743	6652	5,97	6,40	91,18	88,27	
5 VOLVO V40N	432	409	4227	4400	3,74	4,24	81,34	79,68	
6 AUDI A6	450	387	3125	2187	2,77	2,11	99,62	99,14	
7 VW GOLF	459	256	3118	2974	2,76	2,86	26,67	36,00	
8 KIA CEE'D	496	454	3025	3392	2,68	3,27	83,56	86,31	
9 BMW 3-SERIE	289	310	2870	3225	2,54	3,10	96,34	93,45	
10 BMW 5-SERIE	266	223	2602	2922	2,30	2,81	98,49	97,43	
11 FIAT DUCATO	416	368	2553	2381	2,26	2,29	100,00	100,00	
12 AUDI A4	347	355	2415	2471	2,14	2,38	95,72	89,11	
13 SKODA OCTAVIA	175	166	2136	1380	1,89	1,33	71,89	57,14	
14 KIA SPORTAGE	234	177	1552	1307	1,37	1,26	85,89	72,94	
15 MERCEDES C-KLASS	150	67	1511	1060	1,34	1,02	83,43	77,37	
16 NISSAN QASHQAI	151	174	1473	1631	1,30	1,57	52,76	64,39	
17 VW TIGUAN	314	123	1380	936	1,22	0,90	65,19	54,17	
18 MERCEDES E-KLASS	129	123	1166	1335	1,03	1,29	79,48	83,54	
19 PEUGEOT 308	69	103	1065	714	0,94	0,69	48,94	44,60	
20 FORD MONDEO	123	67	1012	504	0,90	0,49	78,51	84,00	
21 DACIA DUSTER	116	164	1007	1012	0,89	0,97	76,40	73,55	
22 RENAULT MEGANE	80	153	958	1326	0,85	1,28	88,87	90,02	
23 VW SHARAN	84	80	950	686	0,84	0,66	99,57	97,17	
24 HYUNDAI I30	60	123	937	1240	0,83	1,19	66,74	73,59	
25 AUDI A3	172	152	906	1110	0,80	1,02	41,01	58,95	
26 SKODA SUPERB	125	97	898	1008	0,80	0,97	98,46	95,55	
27 VOLVO XC90N	260		870		0,77		90,16		
28 HYUNDAI I40	74	49	861	890	0,76	0,86	100,00	99,44	
29 AUDI Q5	110	100	858	914	0,76	0,88	98,62	97,34	
30 MITSUBISHI ASX	92	60	837	431	0,74	0,41	76,09	65,20	
31 BMW 1-SERIE	186	65	833	704	0,74	0,68	67,67	74,03	
32 FIAT FREEMONT	159	96	828	737	0,73	0,71	96,84	97,36	
33 SUBARU OUTBACK	103		774		0,69		74,57		
34 BMW X3	102	125	745	729	0,66	0,70	98,41	99,45	
35 KIA SORENTO	90	57	614	334	0,54	0,32	100,00	100,00	
36 AUDI Q3	100	70	594	458	0,53	0,44	95,35	82,08	
37 FORD KUGA	71	98	554	728	0,49	0,70	72,89	74,59	
38 MERCEDES GLK	70	55	536	558	0,47	0,54	99,81	99,47	
39 HONDA CR-V	37	68	532	553	0,47	0,53	47,46	58,15	
40 OPEL INSIGNIA	68	50	529	465	0,47	0,45	91,21	96,67	
41 SUBARU FORESTER	65	49	528	307	0,47	0,30	63,54	38,42	
42 SKODA YETI	44	59	517	620	0,46	0,60	55,65	64,12	
43 CITROEN C4 PICASSO	111	77	513	618	0,45	0,59	97,34	95,22	
44 BMW 2-SERIE	65	5	509	27	0,45	0,03	61,77	32,14	
45 TOYOTA RAV 4	43	74	506	447	0,45	0,43	36,07	30,18	
46 FORD FOCUS	47	129	499	1331	0,44	1,28	21,81	47,23	
47 HYUNDAI SANTA FE	29	40	496	343	0,44	0,33	100,00	100,00	
48 BMW X1	58	116	488	645	0,43	0,62	99,39	98,93	
49 BMW 4-SERIE	69	38	476	162	0,42	0,16	53,85	27,79	
50 MAZDA CX-5	53	42	472	528	0,42	0,51	63,44	64,23	
Ø V R I G A	2229	2301	18873	19319	16,71	18,60			
T O T A L T	13469	12095	112953	103880	100,00	100,00	58,86	60,32	

Nyregistrerade personbilar med låga koldioxidutsläpp (max 140g/km)

NYREGISTRERADE PERSONBILAR MED LÅGA KOLDIOXIDUTSLÄPP (MAX 140G/KM)

	JULI 2015	% AV TOT NYREG	JULI 2014	% AV TOT NYREG	15/14 %	JAN-JUL 2015	% AV TOT NYREG	JAN-JUL 2014	% AV TOT NYREG	15/14 %
HÖGST 120G	11265	47,13	8613	42,07	30,8	89019	46,39	71782	41,68	24,0
121-130	2377	9,94	1967	9,61	20,8	20414	10,64	18637	10,82	9,5
131-140	3042	12,73	1957	9,56	55,4	21930	11,43	19253	11,18	13,9
SUMMA MAX 140G	16684	69,80	12537	61,24	33,1	131363	68,46	109672	63,68	19,8

STATISTIKEN BASERAS PÅ DE AV TILLVERKAREN ANGIVNA CERTIFIERADE KOLDIOXIDVÄRDENA.

Nyregistrerade personbilar med låga koldioxidutsläpp (max 140g/km)

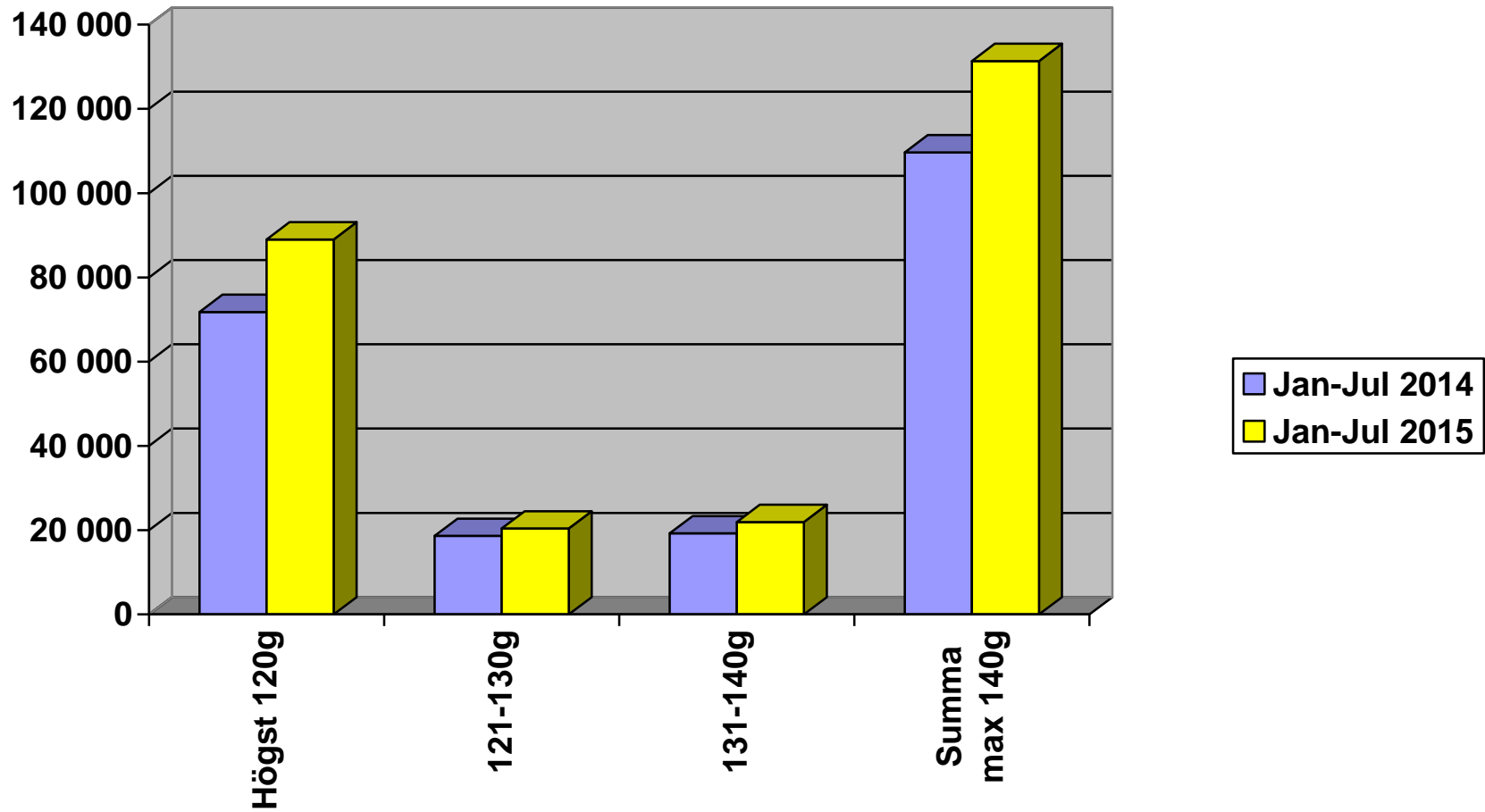

Nyregistrerade personbilar per månad 2015

