

Ännu mera turbotryck i bilhallarna i april

- Den mycket positiva utvecklingen på bilmarknaden fortsatte i april, då registreringarna av nya personbilar ökade med elva procent. Det är sextonde månaden i rad med ökade registreringar och årets april var den fjärde bästa april månaden någonsin för personbilar, säger Bertil Moldén, vd för BIL Sweden.

- Den starka bilmarknaden beror bland annat på hushållens ökade disponibla inkomster, de extremt låga räntorna och en stabil arbetsmarknad. Till detta kan läggas en balanserad begagnatmarknad där låga begagnatlager gör att nybilsköparen får bra betalt för sin inbytesbil, fortsätter Bertil Moldén.

Uppgång även för lastbilar – rekord för lätta lastbilar

- Även lastbilar gick bra i april. Nyregistreringarna av lätta lastbilar ökade med 22 procent och nådde den högsta siffran någonsin för en april månad. Detta visar på en hög aktivitet bland småföretagare och hantverkare som använder lätta lastbilar som sitt arbetsredskap. Även tunga lastbilar ökade i april, med ett plus på sju procent, fortsätter Bertil Moldén.

Supermiljöbilarna fortsätter öka

- Nyregistreringarna av supermiljöbilar, dvs bilar med koldioxidutsläpp på högst 50 g/km, ökade med 44 procent i april och hittills i år har registreringarna ökat med 57 procent. Supermiljöbilarnas andel av totalmarknaden var 2,1 procent i april i år och hittills i år 1,7 procent. Sverige ligger långt efter vårt grannland Norge där 23 procent av alla nya bilar var elbilar eller laddhybrider under första kvartalet i år, säger Bertil Moldén.

- BIL Sweden har varnat för att risken är stor att tilldelade medel till supermiljöbilar för 2015 kommer att ta slut efter sommaren. Det är därför glädjande att miljöministern i ett pressuttalande häromdagen ger lugnande besked om att regeringen kommer se till att det finns pengar till supermiljöbilspremier under hela 2015, avslutar Bertil Moldén.

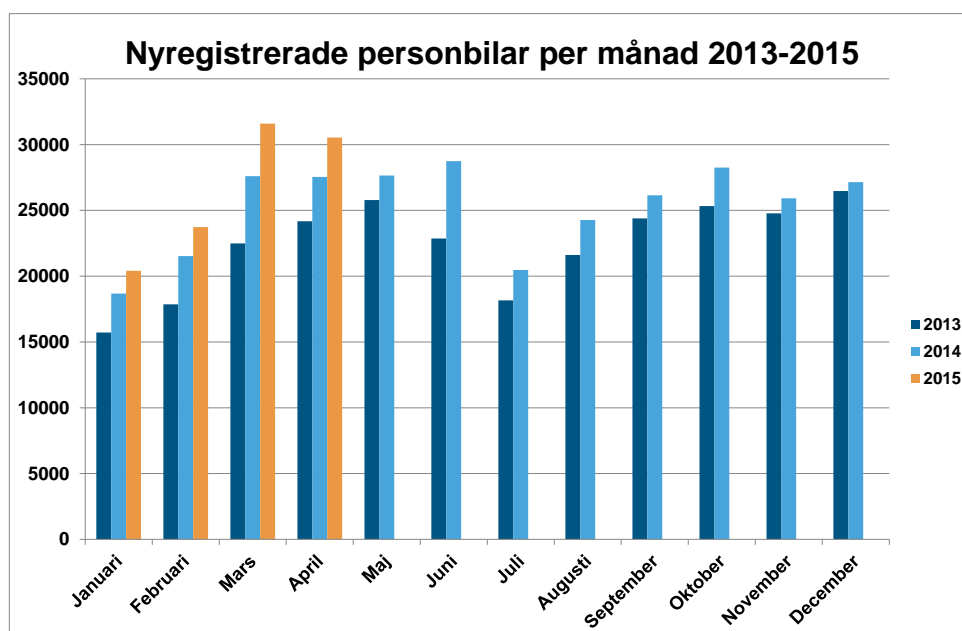

Ökning för personbilar och lastbilar

Under april registrerades 30 536 nya personbilar, vilket är en ökning med 10,9 % jämfört med samma månad förra året. Hittills i år, januari-april, har registreringarna ökat med 11,5%. Lastbilsregistreringarna totalt ökade med 20,7% under april till 4 931. Hittills i år har lastbilsregistreringarna ökat med 5,7%. Lätta lastbilar upp till 3,5 ton ökade i april med 22,0 % och tunga lastbilar över 16 ton ökade med 6,9 %. Hittills i år har lätta lastbilar ökat med 6,6 % och tunga lastbilar har minskat med 1,7 %.

58,9 procent dieslar i april

Antalet nyregistrerade dieslbilar ökade med 8,6% i april. Andelen dieslar av de totala nybilsregistreringarna var 58,9%. April förra året var dieselandelen 60,1%. Hittills i år ligger dieselandelen på 59,3% jämfört med 60,3 % samma period förra året.

15,9 procent miljöbilar i april

Antalet nyregistreringar av miljöbilar under april uppgick till 4 859 och miljöbilsandelen till 15,9% enligt den nya skärpta miljöbilsdefinitionen som gäller från 1 januari 2013. Hittills i år ligger miljöbilsandelen på 16,7%.

Nyregistrerade supermiljöbilar

Antalet nyregistrerade supermiljöbilar, dvs bilar med koldioxidutsläpp på max 50 g/km, uppgick till 632 st i april jämfört med 440 samma månad förra året. Jan-april i år nyregistrerades 1 839 st supermiljöbilar, vilket kan jämföras med 1 169 st samma period förra året.

Nyregistrerade eldrivna lätta lastbilar

Antalet nyregistrerade eldrivna lätta lastbilar på högst 3,5 ton uppgick till 41 st i april i år jämfört med 22 st i april förra året. Jan-april i år registrerades 138 st eldrivna lätta lastbilar jämfört med 91 st samma period förra året.

Detaljerad information om fordonsregistreringarna finns i bifogade material.

För mer information kontakta vd Bertil Moldén, tfn 070-638 65 31

Nyregistreringar under april 2015

Under april registrerades enligt BIL Sweden 30 536 nya personbilar vilket är en ökning med 10,9% jämfört med samma månad förra året, då 27 543 personbilar registrerades. Hittills under året perioden januari till och med april har 106 269 personbilar registrerats vilket är 11,5% fler än motsvarande period förra året, då 95 346 personbilar registrerades.

Tätplatsen bland personbilsregistreringarna hittills i år intogs av:

Volvo V70II med 8 986 registreringar (förra året 7 174) följd av VW Golf 6 373 (4 661), VW Passat 5 692 (4 267), Volvo XC60 4 348 (3 703), Volvo S/V60 4 308 (4 047), Volvo V40N 3 097 (3 004), Toyota Auris 2 154 (1 995), Kia Cee'd 1 835 (2 115), Audi A6 1 742 (1 063) och Skoda Octavia 1 741 (1 340).

Efter dessa följer i nu nämnd ordning: BMW 3-Serie, BMW 5-Serie, Skoda Fabia, Nissan Qashqai, Toyota Yaris, Audi A4, Renault Clio, Peugeot 308, Renault Captur och Ford Focus.

Under april registrerades 17 975 personbilsdieslar eller 58,9% av månadens totala nyregistreringar. Sammanlagt registrerades under perioden januari - april 63 047 dieslbilar (personbilar) vilket motsvarar 59,3% av totala antalet nyregistreringar. Förra året under januari - april registrerades 57 464 personbilsdieslar eller 60,3% av totala antalet nyregistreringar.

Tätplatsen bland registreringar av dieslbilar hittills i år intogs av:

Volvo V70II med 8 576 registreringar (förra året 6 702) följd av VW Passat 5 649 (3 767), Volvo XC60 4 307 (3 664), Volvo S/V60 3 994 (3 602), Volvo V40N 2 537 (2 565), Audi A6 1 733 (1 052), BMW 3-Serie 1 676 (2 059), VW Golf 1 637 (1 745), BMW 5-Serie 1 586 (1 796) och Kia Cee'd 1 423 (1 765).

BIL Sweden är den svenska branschorganisationen för tillverkare och importörer av personbilar, lastbilar och bussar. Medlemsföretagen svarar tillsammans för runt 99 % av nybilsförsäljningen i Sverige.

För BIL Sweden är bilen en självklar del av det hållbara samhället där klimat, miljö, säkerhet, mobilitet, utveckling och tillväxt står i centrum. BIL Sweden arbetar därför för att förbättra villkoren för att producera, sälja, köpa, äga och köra bil.

Direktimport

Förstagångsregistrerade direktimporterade bilar som är högst tre år gamla var i april 223. Motsvarande siffra för april året innan var 276. Under perioden januari - april registrerades 623 direktimporterade personbilar jämfört med 832 samma period förra året. Den totala direktimporten av samtliga bilar, oavsett ålder, var under april 1 579 personbilar jämfört med 1 970 i april året innan. Under perioden januari - april direktimporterades 4 459 personbilar jämfört med 5 557 motsvarande period förra året. Direktimporten ingår inte i vår statistik.

Lastbilar

Under april registrerades totalt 4 931 nya lastbilar (både lätta och tunga), 20,7% fler än under samma tid förra året. Sammanlagt registrerades under perioden januari - april 16 169 lastbilar, 5,7% fler än förra året. Lätta lastbilar under 3,5 ton är dominerande. De svarade för 88,7% av månadens registreringar medan tunga lastbilar över 16 ton svarade för 10,0%.

LASTBILSREGISTRERINGARNA UNDER APRIL UPPGICK TILL 4.931 (4.084)

OCH UNDER JANUARI - APRIL 16.169 (15.293)

LASTBILSREGISTRERINGARNA FÖRDELADE PÅ TOTALVIKTSGRUPPER

	APRIL		JANUARI - APRIL		FÖRÄNDRING %	
	2015	2014	2015	2014	APR	JAN-APR
3,5 TON (LÄTTA TRANSPORTBILAR)	4.375	3.586	14.456	13.564	22,0	6,6
3,5 - 10,0 TON (TRANSPORTBILAR)	36	16	100	86	125,0	16,3
10,0 - TON (TUNGA TRANSPORTBILAR)	520	482	1.613	1.643	7,9	1,8-
	4.931	4.084	16.169	15.293	20,7	5,7

Nyregistreringarna av tunga lastbilar över 16 ton uppgick till 493 under april, 6,9% fler än jämfört med april förra året då 461 lastbilar registrerades. Sammanlagt registrerades under perioden januari - april 1 523 tunga lastbilar, 1,7% färre än under samma period förra året. Den tunga lastbilsmarknaden domineras av Scania och Volvo.

REGISTRERINGAR AV TUNGA LASTBILAR 16 TON OCH ÖVER

	APRIL		JANUARI - APRIL		FÖRÄNDRING %		MARKN.ANDEL % JAN-APR	
	2015	2014	2015	2014	APR	JAN-APR	2015	2014
DAF	14	12	40	31	16,7	29,0	2,6	2,0
IVECO	1	1	2	3		33,3-	0,1	0,2
MAN	22	18	68	51	22,2	33,3	4,5	3,3
MERCEDES-BENZ	40	37	105	117	8,1	10,3-	6,9	7,6
SCANIA	219	174	702	606	25,9	15,8	46,1	39,1
VOLVO	197	219	606	741	10,0-	18,2-	39,8	47,8
ÖVRIGA	0	0	0	0				
TOTALT	493	461	1.523	1.549	6,9	1,7-	100,0	100,0

Nyregistreringarna av lätta lastbilar under 3,5 ton uppgick till 4 375 under april, 22,0% fler än under samma tid förra året då 3 586 lätta lastbilar registrerades. Sammanlagt registrerades under perioden januari - april 14 456 lätta lastbilar, 6,6% fler än jämfört med samma period förra året.

De mest sålda lätta lastbilarna hittills i år var Volkswagen 4 721, Ford 2 360, Renault 1 514, Mercedes-Benz 1 074 och Peugeot 975.

REGISTRERINGAR AV LÄTTA LASTBILAR UPP TILL 3,5 TON

	APRIL		JANUARI - APRIL		FÖRÄNDRING %		MARKN.ANDEL % JAN-APR	
	2015	2014	2015	2014	APR	JAN-APR	2015	2014
CHEVROLET	7	2	11	13	250,0	15,4-	0,1	0,1
CHRYSLER	0	0	0	0				
CITROEN	284	268	906	913	6,0	0,8-	6,3	6,7
DACIA	66	31	193	240	112,9	19,6-	1,3	1,8
HYUNDAI	3	8	14	21	62,5-	33,3-	0,1	0,2
FIAT	153	192	353	635	20,3-	44,4-	2,4	4,7
FORD	712	286	2.360	1.372	149,0	72,0	16,3	10,1
GM	0	0	0	0				
IVECO	35	28	116	91	25,0	27,5	0,8	0,7
ISUZU	59	25	150	117	136,0	28,2	1,0	0,9
MAZDA	0	0	0	0				
MERCEDES-BENZ	344	282	1.074	1.004	22,0	7,0	7,4	7,4
MITSUBISHI	65	47	279	212	38,3	31,6	1,9	1,6
NISSAN	198	292	803	1.055	32,2-	23,9-	5,6	7,8
PEUGEOT	249	166	975	815	50,0	19,6	6,7	6,0
OPEL	121	129	376	390	6,2-	3,6-	2,6	2,9
RENAULT	419	431	1.514	1.585	2,8-	4,5-	10,5	11,7
SEAT	0	0	0	0				
SKODA	14	5	34	22	180,0	54,5	0,2	0,2
SUZUKI	0	0	0	0				
TOYOTA	118	119	411	495	0,8-	17,0-	2,8	3,6
VOLKSWAGEN	1.481	1.237	4.721	4.414	19,7	7,0	32,7	32,5
VOLVO	0	0	0	0				
ÖVRIGA	47	38	166	170	23,7	2,4-	1,1	1,3
TOTALT	4.375	3.586	14.456	13.564	22,0	6,6	100,0	100,0

Bussar

Under april registrerades totalt 65 nya bussar (både lätta och tunga), 441,7% fler än under samma tid förra året, då 12 stycken registrerades. Sammanlagt registrerades under perioden januari - april 262 bussar, 249,3% fler än förra året, då 75 stycken registrerades.

Nyregistreringarna av tunga bussar över 10 ton uppgick till 44 under april, 450,0% fler än under samma tid förra året då 8 bussar registrerades. Sammanlagt registrerades under perioden januari - april 191 tunga bussar, 253,7% fler än under motsvarande period förra året då 54 registrerades.

REGISTRERINGAR AV BUSSAR ÖVER 10 TON

	APRIL		JANUARI - APRIL		FÖRÄNDRING %		MARKN.ANDEL % JAN-APR	
	2015	2014	2015	2014	APR	JAN-APR	2015	2014
KASSBOHRER-SETRA	0	0	17	3		466,7	8,9	5,6
MAN	1	0	18	8		125,0	9,4	14,8
MERCEDES-BENZ	10	0	30	12		150,0	15,7	22,2
NEOPLAN	2	0	3	0			1,6	
SCANIA	5	2	28	10	150,0	180,0	14,7	18,5
VOLVO	15	6	47	21	150,0	123,8	24,6	38,9
ÖVRIGA	11	0	48	0			25,1	
TOTALT	44	8	191	54	450,0	253,7	100,0	100,0

Fotnot till redaktionen

BIL Sweden har i sin nyregistreringsstatistik för personbilar endast förstagångsregistreringar av bilar som tillverkats under de tre senaste åren. Direktimporterade bilar eller andra äldre bilar som registreras för första gången i Sverige ingår inte. Från januari 2013 ingår inte heller för lastbilar eller bussar någon direktimport. T.o.m december 2012 ingick direktimport av de senaste 4 årsmodellerna för lastbilar och av de senaste 3 årsmodellerna för bussar. Trafikanalys/SCB har med samtliga bilar (inkl direktimport) oavsett ålder, i sina nyregistreringssiffror. Det är förklaringen till att BIL Swedens siffror blir lägre än de Trafikanalys/SCB redovisar.

Nyregistrerade personbilar

FABRIKAT	APRIL		JANUARI-APRIL		FÖRÄNDRING %		MARKN.ANDEL %	JAN-APR	
	2015	2014	2015	2014	APRIL	JAN-APR		2015	2014
BC SWEDEN									
JAGUAR	25	21	70	84	19,04	16,66-	0,06	0,08	
LAND ROVER	91	120	309	467	24,16-	33,83-	0,29	0,48	
TOTALT BC SWEDEN	116	141	379	551	17,73-	31,21-	0,35	0,57	
BMW GROUP SVERIGE									
BMW	1864	1677	6532	6095	11,15	7,16	6,14	6,39	
MINI	243	154	673	496	57,79	35,68	0,63	0,52	
TOTALT BMW GROUP SVERIGE	2107	1831	7205	6591	15,07	9,31	6,77	6,91	
CITROEN SVERIGE AB									
CITROEN	480	492	1633	1823	2,43-	10,42-	1,53	1,91	
TOTALT CITROEN SVERIGE AB	480	492	1633	1823	2,43-	10,42-	1,53	1,91	
FIAT GROUP AUTOMOBILES									
ALFA ROMEO	20	18	44	61	11,11	27,86-	0,04	0,06	
FIAT	878	900	2073	1940	2,44-	6,85	1,95	2,03	
JEEP	72	51	340	194	41,17	75,25	0,31	0,20	
LANCIA	27	13	87	111	107,69	21,62-	0,08	0,11	
TOTALT FIAT GROUP AUTOMOBILES	997	982	2544	2306	1,52	10,32	2,39	2,41	
FORD MOTOR									
FORD	1104	1262	3706	4189	12,51-	11,53-	3,48	4,39	
TOTALT FORD MOTOR	1104	1262	3706	4189	12,51-	11,53-	3,48	4,39	
GM SVERIGE									
CADILLAC	10		39	5		680,00	0,03		
CHEVROLET	14	3	16	825	366,66	98,06-	0,01	0,86	
OPEL	588	552	1969	1771	6,52	11,18	1,85	1,85	
TOTALT GM SVERIGE	612	555	2024	2601	10,27	22,18-	1,90	2,72	
HONDA NORDIC									
HONDA	313	344	1309	1207	9,01-	8,45	1,23	1,26	
TOTALT HONDA NORDIC	313	344	1309	1207	9,01-	8,45	1,23	1,26	
IVECO									
IVECO	6	9	11	16	33,33-	31,25-	0,01	0,01	
TOTALT IVECO	6	9	11	16	33,33-	31,25-	0,01	0,01	
KIA MOTORS SWEDEN									
KIA	1670	1345	5301	4785	24,16	10,78	4,98	5,01	
TOTALT KIA MOTORS SWEDEN	1670	1345	5301	4785	24,16	10,78	4,98	5,01	
KW BRUUN AUTOIMPORT									
PEUGEOT	748	357	2974	2036	109,52	46,07	2,79	2,13	
TOTALT KW BRUUN AUTOIMPORT	748	357	2974	2036	109,52	46,07	2,79	2,13	
MAZDA MOTOR SVERIGE									
MAZDA	330	257	1492	1501	28,40	0,59-	1,40	1,57	
TOTALT MAZDA MOTOR SVERIGE	330	257	1492	1501	28,40	0,59-	1,40	1,57	
MERCEDES-BENZ SVERIGE									
MERCEDES	1248	1023	4424	3678	21,99	20,28	4,16	3,85	
SMART	25	2	181	6			0,17		
TOTALT MERCEDES-BENZ SVERIGE	1273	1025	4605	3684	24,19	25,00	4,33	3,86	
NEVS									
SAAB	69	47	111	73	46,80	52,05	0,10	0,07	
TOTALT NEVS	69	47	111	73	46,80	52,05	0,10	0,07	
NIMAG SVERIGE									
SUZUKI	251	241	755	858	4,14	12,00-	0,71	0,89	
TOTALT NIMAG SVERIGE	251	241	755	858	4,14	12,00-	0,71	0,89	
NISSAN NORDIC									
NISSAN	861	721	3943	2337	19,41	68,72	3,71	2,45	
TOTALT NISSAN NORDIC	861	721	3943	2337	19,41	68,72	3,71	2,45	
RENAULT NORDIC SVERIGE									
DACIA	439	419	1407	1517	4,77	7,25-	1,32	1,59	
RENAULT	1116	921	3391	2840	21,17	19,40	3,19	2,97	
TOTALT RENAULT NORDIC SVERIGE	1555	1340	4798	4357	16,04	10,12	4,51	4,56	
SC MOTORS SWEDEN AB									
HYUNDAI	734	868	2855	3369	15,43-	15,25-	2,68	3,53	
MITSUBISHI	390	484	1504	1250	19,42-	20,32	1,41	1,31	
TOTALT SC MOTORS SWEDEN AB	1124	1352	4359	4619	16,86-	5,62-	4,10	4,84	
SUBARU NORDIC									
SUBARU	526	320	1642	1478	64,37	11,09	1,54	1,55	
TOTALT SUBARU NORDIC	526	320	1642	1478	64,37	11,09	1,54	1,55	
TOYOTA SWEDEN									
LEXUS	141	73	473	319	93,15	48,27	0,44	0,33	
TOYOTA	1441	1506	6672	6182	4,31-	7,92	6,27	6,48	
TOTALT TOYOTA SWEDEN	1582	1579	7145	6501	0,18	9,90	6,72	6,81	
VOLKSWAGEN GROUP SVERIGE									
AUDI	1850	1557	5976	5358	18,81	11,53	5,62	5,61	
PORSCHE	234	117	479	265	100,00	80,75	0,45	0,27	
SKODA	1528	1351	4779	4185	13,10	14,19	4,49	4,38	
SEAT	317	302	1186	970	4,96	22,26	1,11	1,01	
VOLKSWAGEN	4717	4236	16519	14377	11,35	14,89	15,54	15,07	
TOTALT VOLKSWAGEN GROUP SVERIGE	8646	7563	28939	25155	14,31	15,04	27,23	26,38	
VOLVO									
VOLVO	6042	5706	21077	18511	5,88	13,86	19,83	19,41	
TOTALT VOLVO PERSONBILAR SVERIGE	6042	5706	21077	18511	5,88	13,86	19,83	19,41	
ÖVRIGA FABRIKAT									
TOTALT ÖVRIGA FABRIKAT	124	74	317	167	67,56	89,82	0,29	0,17	
S L U T T O T A L	30536	27543	106269	95346	10,86	11,45	100,00	100,00	

Nyregistrerade personbilar

MARKE / MODELL	APRIL		JANUARI-APRIL		FÖRÄNDRING %		MARKN.ANDEL %	
	2015	2014	2015	2014	APRIL	JAN-APR	2015	2014
1 VOLVO V70II	2482	2245	8986	7174	10,55	25,25	8,46	7,52
2 VW GOLF	2023	1418	6373	4661	42,66	36,73	6,00	4,89
3 VW PASSAT	1298	1277	5692	4267	1,64	33,39	5,36	4,48
4 VOLVO XC60	1361	1196	4348	3703	13,79	17,41	4,09	3,88
5 VOLVO S/V60	1089	1028	4308	4047	5,93	6,44	4,05	4,24
6 VOLVO V40N	894	1020	3097	3004	12,35-	3,09	2,91	3,15
7 TOYOTA AURIS	380	516	2154	1995	26,35-	7,96	2,03	2,09
8 KIA CEE'D	536	608	1835	2115	11,84-	13,23-	1,73	2,22
9 AUDI A6	575	409	1742	1063	40,58	63,87	1,64	1,11
10 SKODA OCTAVIA	413	414	1741	1340	0,24-	29,92	1,64	1,41
11 BMW 3-SERIE	485	620	1734	2184	21,77-	20,60-	1,63	2,29
12 BMW 5-SERIE	442	452	1614	1846	2,21-	12,56-	1,52	1,94
13 SKODA FABIA	573	377	1594	1035	51,98	54,00	1,50	1,09
14 NISSAN QASHQAI	342	471	1578	1469	27,38-	7,42	1,48	1,54
15 TOYOTA YARIS	368	349	1515	1546	5,44	2,00-	1,43	1,62
16 AUDI A4	367	264	1473	1454	39,01	1,30	1,39	1,52
17 RENAULT CLIO	483	358	1385	1150	34,91	20,43	1,30	1,21
18 PEUGEOT 308	278	89	1354	689	212,35	96,51	1,27	0,72
19 RENAULT CAPTUR	351	286	1232	851	22,72	44,77	1,16	0,89
20 FORD FOCUS	426	588	1215	1736	27,55-	30,01-	1,14	1,82
21 VW POLO	280	667	1165	2079	58,02-	43,96-	1,10	2,18
22 VW TIGUAN	430	248	1157	960	73,38	20,52	1,09	1,01
23 FIAT DUCATO	630	665	1129	1042	5,26-	8,34	1,06	1,09
24 MERCEDES C-KLASS	290	254	1117	894	14,17	24,94	1,05	0,94
25 AUDI A3	350	348	1060	1057	0,57	0,28	1,00	1,11
26 TOYOTA AVENSIS	283	171	1059	658	65,49	60,94	1,00	0,69
27 KIA SPORTAGE	254	143	1003	953	77,62	5,24	0,94	1,00
28 MITSUBISHI OUTLANDER	243	341	839	718	28,73-	16,85	0,79	0,75
29 MERCEDES E-KLASS	239	275	823	937	13,09-	12,16-	0,77	0,98
30 TOYOTA RAV 4	217	208	796	929	4,32	14,31-	0,75	0,97
31 OPEL ASTRA	193	202	792	636	4,45-	24,52	0,75	0,67
32 SEAT LEON	205	198	766	599	3,53	27,87	0,72	0,63
33 DACIA DUSTER	217	165	748	696	31,51	7,47	0,70	0,73
34 KIA RIO	259	124	734	461	108,87	59,21	0,69	0,48
35 HONDA CR-V	146	167	731	582	12,57-	25,60	0,69	0,61
36 FORD FIESTA	234	202	729	707	15,84	3,11	0,69	0,74
37 HYUNDAI I20	155	97	664	418	59,79	58,85	0,62	0,44
38 BMW 1-SERIE	188	128	662	538	46,87	23,04	0,62	0,56
39 FORD MONDEO	160	93	643	352	72,04	82,67	0,61	0,37
40 MAZDA3	75	60	623	460	25,00	35,43	0,59	0,48
41 PEUGEOT 208	212	110	592	557	92,72	6,28	0,56	0,58
42 HYUNDAI I30	201	213	591	944	5,63-	37,39-	0,56	0,99
43 NISSAN MICRA	59	42	584	160	40,47	265,00	0,55	0,17
44 KIA PICANTO	216	215	572	471	0,46	21,44	0,54	0,49
45 RENAULT MEGANE	175	182	567	644	3,84-	11,95-	0,53	0,68
46 MITSUBISHI ASX	131	91	533	337	43,95	58,16	0,50	0,35
47 MERCEDES A-KLASS	136	129	530	483	5,42	9,73	0,50	0,51
48 BMW 4-SERIE	194	94	522	258	106,38	102,32	0,49	0,27
49 HONDA CIVIC	149	135	519	509	10,37	1,96	0,49	0,53
50 SKODA YETI	174	181	515	540	3,86-	4,62-	0,48	0,57
51 SUBARU OUTBACK	231		511				0,48	
52 MERCEDES B-KLASS	126	104	502	436	21,15	15,13	0,47	0,46
53 MINI COOPER	195	90	497	314	116,66	58,28	0,47	0,33
54 AUDI Q5	137	150	495	538	8,66-	7,99-	0,47	0,56
55 VW SHARAN	149	139	494	406	7,19	21,67	0,46	0,43
56 TOYOTA VERSO	58	111	473	396	47,74-	19,44	0,45	0,42
57 SUBARU FORESTER	177	89	469	477	98,87	1,67-	0,44	0,50
58 MERCEDES CLA	164	54	462	177	203,70	161,01	0,43	0,19
59 NISSAN PULSAR	106		455				0,43	
60 FORD KUGA	104	131	450	576	20,61-	21,87-	0,42	0,60
61 BMW 2-SERIE	134	16	434	42	737,50	933,33	0,41	0,04
62 BMW X3	106	116	432	385	8,62-	12,20	0,41	0,40
63 FIAT FREEMONT	107	86	424	432	24,41	1,85-	0,40	0,45
64 SKODA SUPERB	182	138	415	658	31,88	36,93-	0,39	0,69
65 SKODA RAPID	152	175	409	494	13,14-	17,20-	0,38	0,52
66 OPEL CORSA	134	147	399	339	8,84-	17,69	0,38	0,36
67 MAZDA CX-5	135	98	394	512	37,75	23,04-	0,37	0,54
68 PEUGEOT 2008	76	80	390	364	5,00-	7,14	0,37	0,38
69 KIA VENGA	93	72	385	232	29,16	65,94	0,36	0,24
70 FIAT 500	76	74	377	252	2,70	49,60	0,35	0,26
71 HYUNDAI SANTA FE	53	50	377	161	6,00	134,16	0,35	0,17
72 AUDI A5	114	91	374	299	25,27	25,08	0,35	0,31
73 DACIA SANDERO	120	148	374	527	18,91-	29,03-	0,35	0,55
74 TOYOTA AYGO	86	50	374	248	72,00	50,80	0,35	0,26
75 SUZUKI SX4	97	135	367	497	28,14-	26,15-	0,35	0,52

Nyregistrerade dieselpersonbilar

MARKE / MODELL	APRIL		JANUARI-APRIL		% AV DIESEL	TOTALT		% DIESEL AV MODELLEN	
	2015	2014	2015	2014		2015	2014	2015	2014
1 VOLVO V70II	2404	2139	8576	6702	13,60	11,66	95,44	93,42	
2 VW PASSAT	1288	1166	5649	3767	8,96	6,56	99,24	88,28	
3 VOLVO XC60	1355	1185	4307	3664	6,83	6,38	99,06	98,95	
4 VOLVO S/V60	1014	893	3994	3602	6,33	6,27	92,71	89,00	
5 VOLVO V40N	677	837	2537	2565	4,02	4,46	81,92	85,39	
6 AUDI A6	572	404	1733	1052	2,75	1,83	99,48	98,97	
7 BMW 3-SERIE	466	592	1676	2059	2,66	3,58	96,66	94,28	
8 VW GOLF	562	444	1637	1745	2,60	3,04	25,69	37,44	
9 BMW 5-SERIE	432	441	1586	1796	2,52	3,13	98,27	97,29	
10 KIA CEE'D	432	525	1423	1765	2,26	3,07	77,55	83,45	
11 AUDI A4	348	238	1405	1345	2,23	2,34	95,38	92,50	
12 SKODA OCTAVIA	278	231	1261	768	2,00	1,34	72,43	57,31	
13 FIAT DUCATO	630	665	1129	1042	1,79	1,81	100,00	100,00	
14 MERCEDES C-KLASS	247	208	948	743	1,50	1,29	84,87	83,11	
15 KIA SPORTAGE	219	115	837	696	1,33	1,21	83,45	73,03	
16 NISSAN QASHQAI	202	324	825	936	1,31	1,63	52,28	63,72	
17 PEUGEOT 308	130	46	769	378	1,22	0,66	56,79	54,86	
18 VW TIGUAN	291	148	686	394	1,09	0,69	59,29	41,04	
19 MERCEDES E-KLASS	181	221	639	769	1,01	1,34	77,64	82,07	
20 DACIA DUSTER	165	142	568	519	0,90	0,90	75,94	74,57	
21 FORD MONDEO	126	84	511	310	0,81	0,54	79,47	88,07	
22 RENAULT MEGANE	156	155	507	580	0,80	1,01	89,42	90,06	
23 VW SHARAN	146	139	490	393	0,78	0,68	99,19	96,80	
24 AUDI Q5	134	149	488	524	0,77	0,91	98,59	97,40	
25 AUDI A3	151	186	478	643	0,76	1,12	45,09	60,83	
26 BMW X3	102	116	427	384	0,68	0,67	98,84	99,74	
27 MITSUBISHI ASX	94	56	427	217	0,68	0,38	80,11	64,39	
28 FIAT FREEMONT	107	80	405	417	0,64	0,73	95,52	96,53	
29 SKODA SUPERB	177	133	403	629	0,64	1,09	97,11	95,59	
30 HYUNDAI SANTA FE	53	50	377	161	0,60	0,28	100,00	100,00	
31 SUBARU OUTBACK	194		375		0,59		73,39		
32 HYUNDAI I30	127	145	368	674	0,58	1,17	62,27	71,40	
33 HONDA CR-V	68	92	367	337	0,58	0,59	50,21	57,90	
34 KIA SORENTO	151	41	361	154	0,57	0,27	100,00	100,00	
35 FORD KUGA	90	111	348	429	0,55	0,75	77,33	74,48	
36 HYUNDAI I40	69	180	344	567	0,55	0,99	100,00	99,30	
37 BMW 1-SERIE	118	94	316	420	0,50	0,73	47,73	78,07	
38 SKODA YETI	101	117	301	380	0,48	0,66	58,45	70,37	
39 TOYOTA RAV 4	83	65	299	203	0,47	0,35	37,56	21,85	
40 BMW X1	80	89	297	357	0,47	0,62	99,66	98,89	
41 PEUGEOT 508	78	33	286	242	0,45	0,42	99,65	97,98	
42 SUBARU FORESTER	97	24	278	151	0,44	0,26	59,28	31,66	
43 BMW X4	76		272		0,43		97,49		
44 HONDA CIVIC	68	61	271	289	0,43	0,50	52,22	56,78	
45 NISSAN X-TRAIL	62	4	267	13	0,42	0,02	100,00	100,00	
46 BMW 4-SERIE	92	22	265	66	0,42	0,11	50,77	25,58	
47 MERCEDES GLK	65	80	261	325	0,41	0,57	99,62	99,69	
48 CITROEN C4 PICASSO	74	104	259	346	0,41	0,60	96,64	98,58	
49 HYUNDAI IX35	69	86	255	333	0,40	0,58	75,00	66,73	
50 AUDI A5	76	65	254	212	0,40	0,37	67,91	70,90	
Ø V R I G A	2998	3033	10305	11401	16,34	19,84			
T O T A L T	17975	16558	63047	57464	100,00	100,00	59,33	60,27	

Nyregistrerade personbilar med låga koldioxidutsläpp (max 140g/km)

NYREGISTRERADE PERSONBILAR MED LÅGA KOLDIOXIDUTSLÄPP (MAX 140G/KM)

	APRIL 2015	% AV TOT NYREG	APRIL 2014	% AV TOT NYREG	15/14 %	JAN-APR 2015	% AV TOT NYREG	JAN-APR 2014	% AV TOT NYREG	15/14 %
HÖGST 120G	13490	44,18	11370	41,28	18,6	48306	45,46	39095	41,00	23,6
121-130	3260	10,68	3001	10,90	8,6	11842	11,14	10735	11,26	10,3
131-140	3352	10,98	3452	12,53	-2,9	11997	11,29	11243	11,79	6,7
SUMMA MAX 140G	20102	65,83	17823	64,71	12,8	72145	67,89	61073	64,05	18,1

STATISTIKEN BASERAS PÅ DE AV TILLVERKAREN ANGIVNA CERTIFIERADE KOLDIOXIDVÄRDENA.

Nyregistrerade personbilar med låga koldioxidutsläpp (max 140g/km)

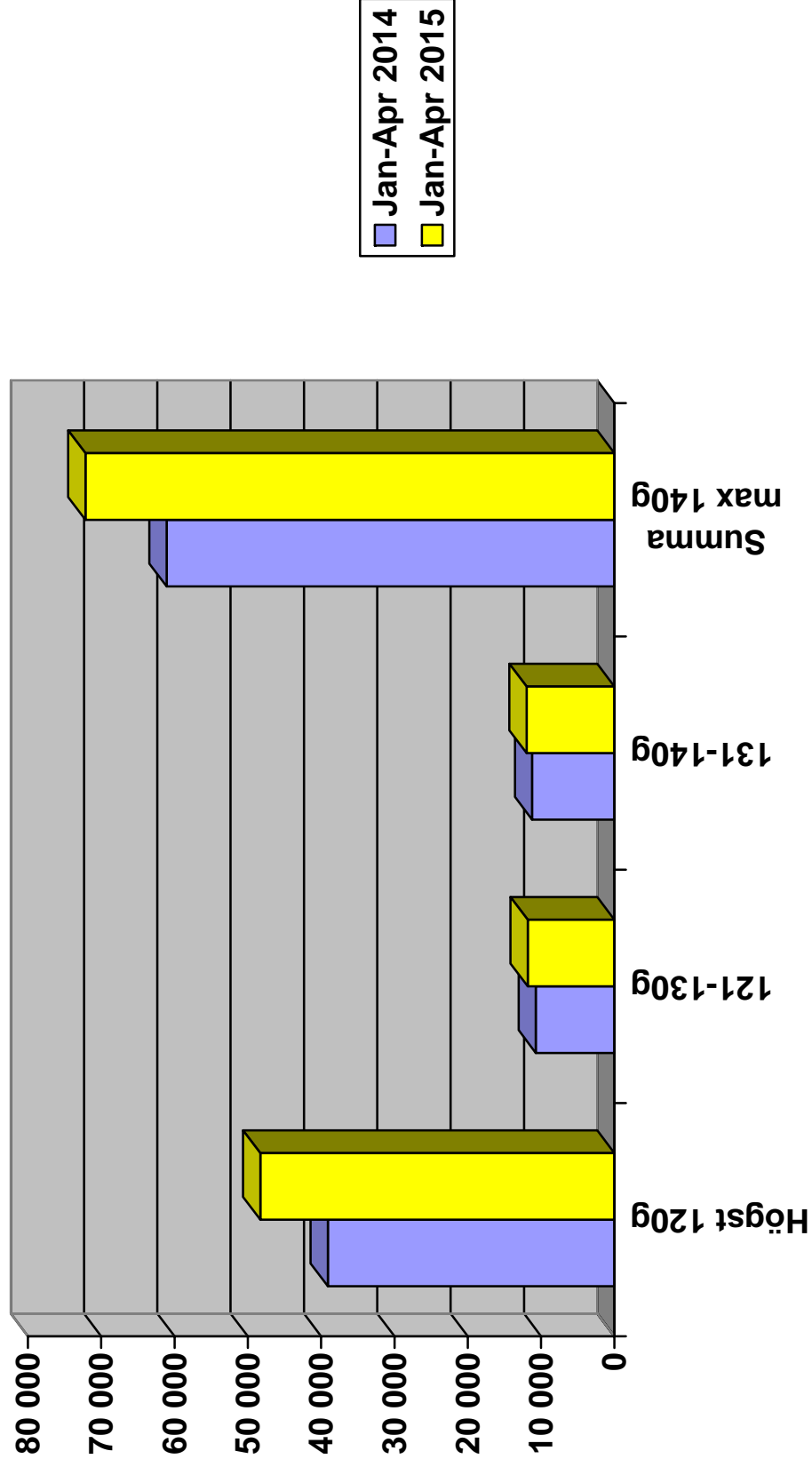

Nyregistrerade personbilar per månad 2015

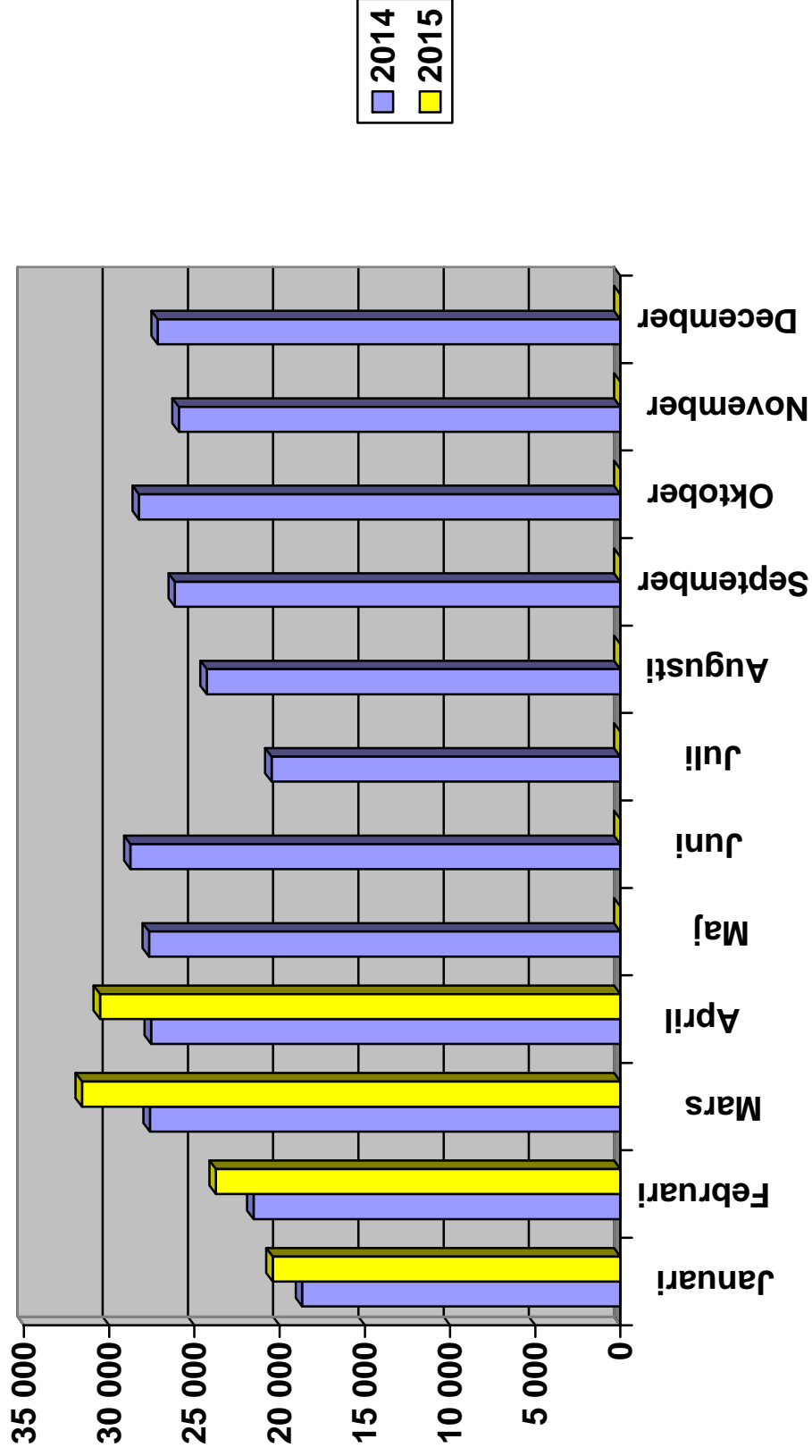

Nyregistrerade personbilar månadsvis (% förändring)

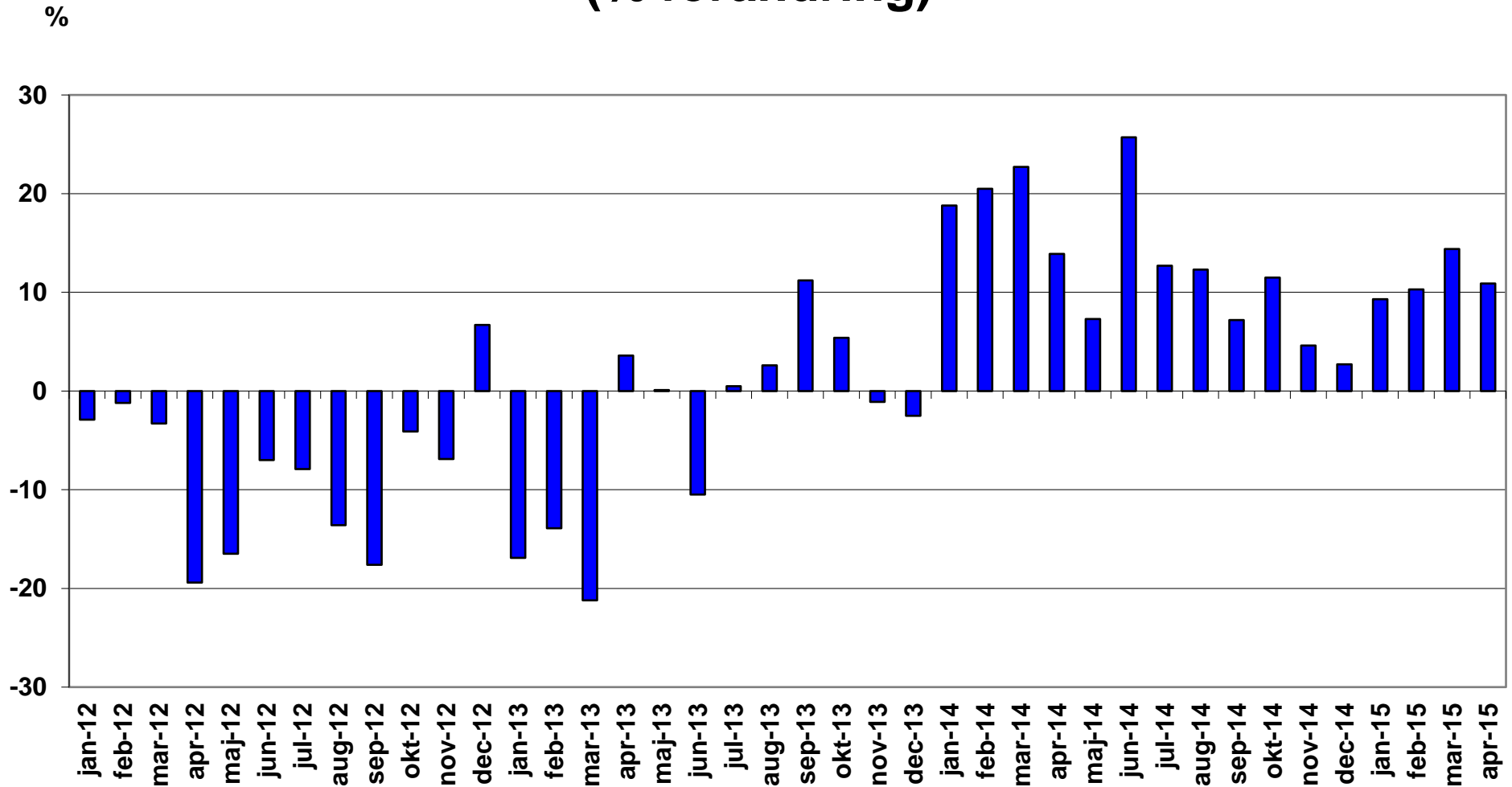

Nyregistrerade lätta lastbilar högst 3,5 ton månadsvis (% förändring)

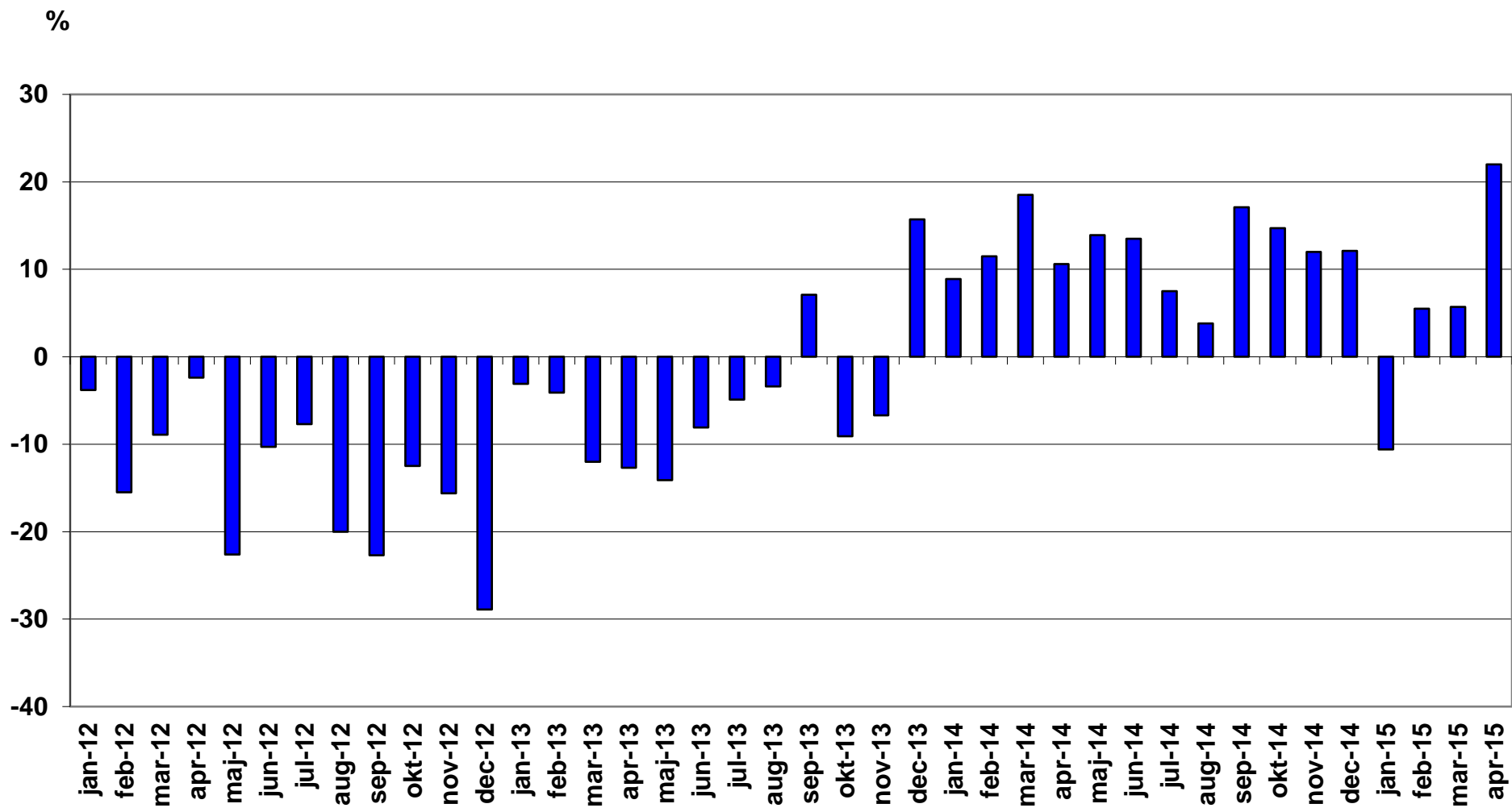

Nyregistrerade tunga lastbilar över 16 ton månadsvis (% förändring)

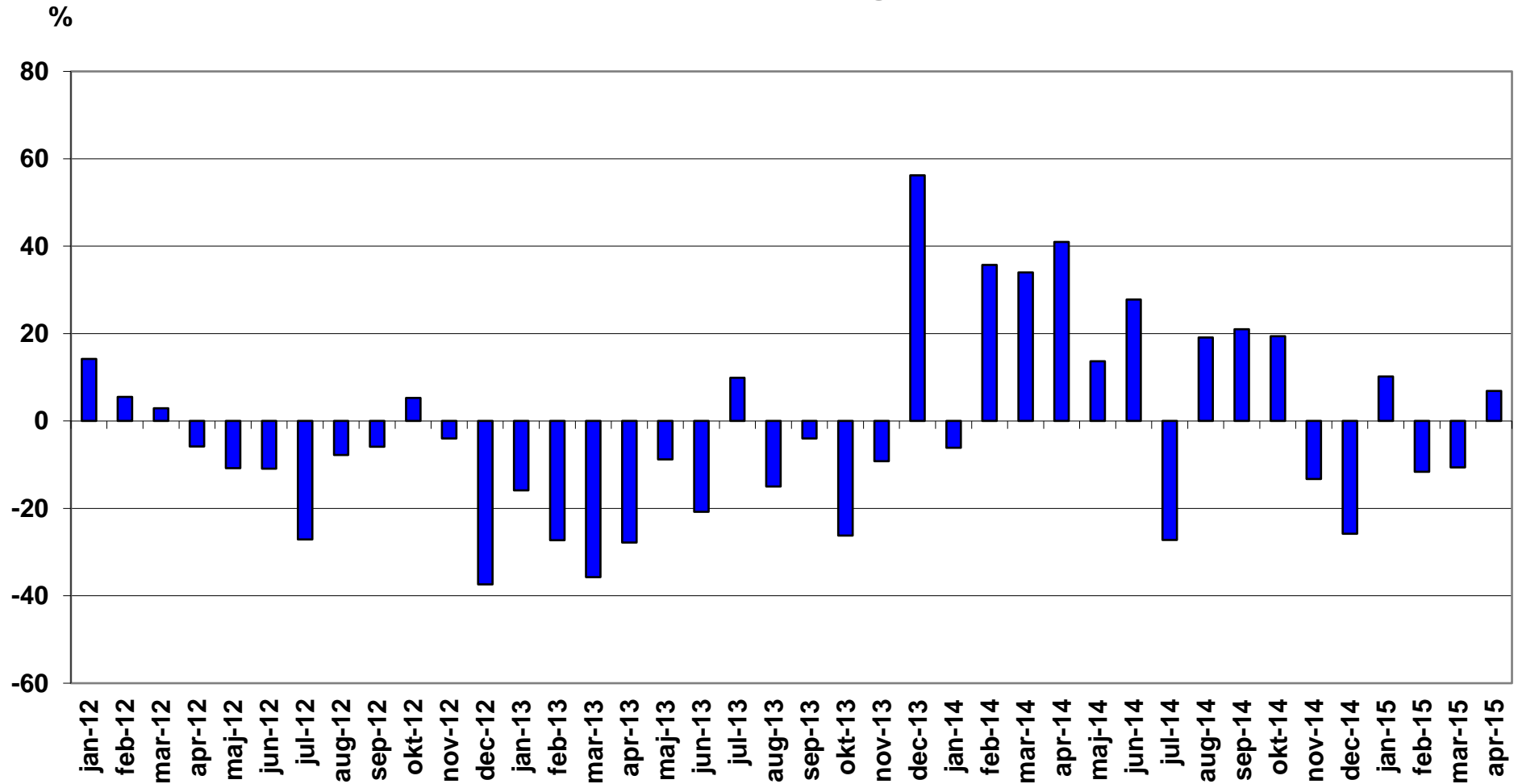

Nyregistrerade miljöpersonbilar april 2015

Modell	Typ	april		januari-april		% av miljö totalt jan-apr		
		2015	2014	2015	2014	2015	2014	
1	VOLVO V60 N MILJÖDIESEL	Diesel	536	397	2167	1383	12,21	8,64
2	VOLVO V70II DRIVE	Diesel	457	682	1905	2222	10,73	13,88
3	VOLVO V40N MILJÖDIESEL	Diesel	451	428	1336	1424	7,53	8,89
4	TOYOTA AURIS HSD	Hybrid	168	241	1152	935	6,49	5,84
5	VW GOLF TGI BLUEMOTION	Gas	342	38	986	44	5,55	0,27
6	TOYOTA YARIS HYBRID	Hybrid	136	97	671	490	3,78	3,06
7	MITSUBISHI OUTLANDER PHE	Laddhybrid	174	279	604	527	3,40	3,29
8	AUDI A6 2.0 TDI	Diesel	194		530		2,99	
9	VOLVO XC60 DRIVE-E	Diesel	138	255	478	562	2,69	3,51
10	PEUGEOT 308 HDI	Diesel	76	20	476	81	2,68	0,51
11	NISSAN QASHQAI	Diesel	116	76	464	145	2,61	0,91
12	VW GOLF MULTIFUEL	E85	128	155	372	522	2,10	3,26
13	RENAULT MEGANE D	Diesel	78	112	327	399	1,84	2,49
14	KIA CEE'D ECO	Diesel	75	94	291	242	1,64	1,51
15	NISSAN LEAF	El	102	11	274	96	1,54	0,60
16	VOLVO S60 II MILJÖDIESEL	Diesel	44	109	250	524	1,41	3,27
17	TESLA MODEL S	El	75	21	213	52	1,20	0,32
18	VOLVO V40N CC MILJÖDIESE	Diesel	54	102	212	287	1,19	1,79
19	VW GOLF BLUEMOTION TECH	Diesel	77	21	209	21	1,18	0,13
20	CITROEN C4 PICASSO	Diesel	57	96	199	323	1,12	2,02
21	MERCEDES C-CKLASS D	Diesel	74	73	193	166	1,09	1,04
22	TOYOTA PRIUS	Hybrid	26	45	193	172	1,09	1,07
23	AUDI A3 1,6	Diesel	61	74	189	230	1,06	1,44
24	MERCEDES B 200 NGD	Gas	46	38	181	58	1,02	0,36
25	NISSAN PULSAR	Diesel	16		181		1,02	
26	VW GOLF BLUEMOTION	Diesel	85	24	176	276	0,99	1,72
27	HYUNDAI I30 CRDI	Diesel	52	82	156	220	0,88	1,37
28	VW E-GOLF	El	102		147		0,83	
29	SKODA OCTAVIA AMB GL TDI	Diesel	20	4	146	4	0,82	0,02
30	HONDA CIVIC T 1,6 DIESEL	Diesel	41	32	123	170	0,69	1,06
31	BMW 520D	Diesel	33		112		0,63	
32	PEUGEOT 508 HDI	Diesel	33	4	111	45	0,63	0,28
33	TOURAN TGI BLUEMOTION	Gas	23	24	108	237	0,61	1,48

Modell	Typ	april		januari-april		% av miljö totalt jan-apr		
		2015	2014	2015	2014	2015	2014	
34	AUDI A3 1,4 TFSI CNG	Gas	43	10	105	37	0,59	0,23
35	VOLVO V70 BI-FUEL	Gas	26	26	105	98	0,59	0,61
36	PEUGEOT 308	Diesel	12	24	104	200	0,59	1,25
37	MERCEDES E 200 NGT	Gas	32	25	97	80	0,55	0,50
38	RENAULT CLIO D	Diesel	29	13	96	109	0,54	0,68
39	BMW I3 (REX)	Laddhybrid	15	15	95	48	0,54	0,30
40	VOLVO V60 N LADDHYBRID	Laddhybrid	24	63	95	184	0,54	1,15
41	OPEL ASTRA	Diesel	51	2	92	3	0,52	0,02
42	VW CADDY KOMBI ECOFUEL	Gas	24	15	89	69	0,50	0,43
43	HONDA CIVIC 1,6 DIESEL	Diesel	16	21	85	90	0,48	0,56
44	A3 E-TRON	Laddhybrid	25		82		0,46	
45	LEXUS IS300H	Hybrid	16	45	80	161	0,45	1,01
46	NISSAN NOTE	Diesel	16		78		0,44	
47	RENAULT ZOE	EI	39		75		0,42	
48	TOYOTA PRIUS PLUG-IN	Laddhybrid	14	28	75	114	0,42	0,71
49	CITROEN C3 1.6 HDI	Diesel	25	42	69	209	0,39	1,31
50	SKODA OCTAVIA	Gas	13		65		0,37	
51	CITROEN C4 HDI EGS	Diesel	20	40	64	160	0,36	1,00
52	VW E-UP!	EI	17	10	64	66	0,36	0,41
53	SUBARU LEGACY 2,5I CNG	Gas	10	5	52	25	0,29	0,16
54	PEUGEOT 208 HDI	Diesel	13	23	51	57	0,29	0,36
55	OPEL INSIGNA ECO FLEX D	Diesel	27	4	48	32	0,27	0,20
56	LEXUS CT200H	Hybrid	14	8	46	49	0,26	0,31
57	NISSAN E-NV200	EI	19		46		0,26	
58	OPEL INSIGNIA	Diesel	5	14	46	48	0,26	0,30
59	VOLVO S80N DRIVE	Diesel	17	19	41	51	0,23	0,32
60	VW ECO-UP!	Gas	10	6	40	88	0,23	0,55
61	VW GOLF	E85	16		35		0,20	
62	CITROEN CACTUS HDI	Diesel	9		34		0,19	
63	CITROEN C4 1.6HDI 5D FAP	Diesel	5	26	33	94	0,19	0,59
64	VOLVO V40N	Diesel	2		31	1	0,17	0,01
65	FOCUS FLEXIFUEL	E85		49	29	195	0,16	1,22
66	MERCEDES E 300 BLUE	Hybrid	10	13	29	58	0,16	0,36
67	VOLVO V60 N BI-FUEL	Gas	10	8	28	66	0,16	0,41
68	BMW I3 (BEV)	EI	9	8	26	45	0,15	0,28
69	OPEL ASTRA ECOFLEX D	Diesel	10	10	24	30	0,14	0,19

Modell	Typ	april		januari-april		% av miljö totalt jan-apr			
		2015	2014	2015	2014	2015	2014		
70	BMW 420D GRAN COUPE	Diesel		21		21		0,12	
71	RENAULT SCENIC D	Diesel		10	6	20	19	0,11	0,12
72	SKODA CITIGO CNG	Gas		4	4	19	12	0,11	0,07
73	AUDI A4 AVANT 2,0 E	E85		3	9	18	29	0,10	0,18
74	OPEL COMBO	Gas		7		17		0,10	
75	FORD MONDEO BE/EL	Hybrid		2		16		0,09	
76	KIA SOUL	EI		3		14		0,08	
77	LEXUS GS300H	Hybrid		5	2	14	29	0,08	0,18
78	FORD FOCUS D ECONET	Diesel		13		13		0,07	
79	FORD MONDEO	Diesel		5		13		0,07	
80	PEUGEOT 508 HYBRID	Hybrid			6	13	24	0,07	0,15
81	VW PASSAT MULTIFUEL	E85			27	13	117	0,07	0,73
82	OPEL ZAFIRA ECO FLEX D	Diesel		2	15	12	65	0,07	0,41
83	SUBARU OUTBACK 2,5I CNG	Gas		8	15	12	67	0,07	0,42
84	OPEL AMPERA	Laddhybrid		7	2	10	11	0,06	0,07
85	TOYOTA YARIS D	Diesel		2		10		0,06	
86	TOYOTA AURIS 1.4 D-4D	Diesel				10		0,06	
87	VOLVO V70II FLEXIFUEL	E85		1	11	10	61	0,06	0,38
88	BMW I8	Laddhybrid		4		9		0,05	
89	FIAT PUNTO BI-POWER	Gas		1	6	7	21	0,04	0,13
90	OPEL CORSA	Diesel		4	17	7	17	0,04	0,11
91	PEUGEOT 3008 HYBRID	Hybrid			3	7	7	0,04	0,04
92	BMW 220D COUPÉ	Diesel				5		0,03	
93	MERCEDES C-KLASS(2005)	Hybrid		3		5		0,03	
94	MERCEDES-BENZ ELECTRIC D	EI				5		0,03	
95	VW POLO BLUEMOTION	Diesel		5		5		0,03	
96	FORD C-MAX CNG	Gas				4	7	0,02	0,04
97	OPEL ZAFIRA	Diesel			1	4	8	0,02	0,05
98	AUDI A4 2,0 E	E85		1	3	3	9	0,02	0,06
99	BMW 116D	Diesel		3		3		0,02	
100	CITROEN C5 HDI	Diesel				3		0,02	
101	CITROEN C4 1.6HDI 5D	Diesel		1		3		0,02	
102	FORD FOCUS D	Diesel			147	3	377	0,02	2,35
103	MERCEDES E300 HYBRID	Hybrid		1		3		0,02	
104	MERCEDES E 220 BLUETEC B	Diesel			2	3	4	0,02	0,02
105	OPEL ZAFIRA CNG	Gas			3	3	30	0,02	0,19

Modell	Typ	april		januari-april		% av miljö totalt jan-apr		
		2015	2014	2015	2014	2015	2014	
106	SEAT LEON ST STYLE	Diesel	1	1	3	1	0,02	0,01
107	FORD FOCUS CNG	Gas	1	4	2	38	0,01	0,24
108	FORD FOCUS ELECTRIC	El	1		2	1	0,01	0,01
109	MERCEDES C350 HYBRID	Hybrid	2		2		0,01	
110	OPEL CORSA ECOFLEX D	Diesel	2		2	14	0,01	0,09
111	OPEL ASTRA KOMBI	Diesel	1		2		0,01	
112	PANAMERA S E-HYBRID	Laddhybrid	1	3	2	5	0,01	0,03
113	SEAT LEON STYLE	Gas		2	2	4	0,01	0,02
114	HYUNDAI IX35 FCEV	Vätgas			1		0,01	
115	HONDA CIVIC 1,6T EL ADAS	Diesel	1		1		0,01	
116	MERCEDES A180 CDI BLUE	Diesel			1		0,01	
117	Mercedes S 300 Hybrid	Hybrid			1		0,01	
118	MERCEDES S500 HYBRID	Hybrid			1		0,01	
119	OPEL MERIVA	Diesel			1		0,01	
120	PORSCHE 918 SPYDER	Hybrid			1		0,01	
121	RENAULT SCENIC	Diesel		4	1	19	0,01	0,12
122	SKODA FABIA GREENLINE D	Diesel		2	1	2	0,01	0,01
123	SEAT LEON ECO B	Diesel			1		0,01	
124	VOLVO V60 N FLEXIFUEL	E85		6	1	41	0,01	0,26
125	VW PASSAT ECOFUEL	Gas		81	1	372	0,01	2,32
126	VW CC MULTIFUEL	E85			1	4	0,01	0,02
127	TESLA S	El				1		0,01
128	AUDI A5 COUPE	Diesel				1		0,01
129	CITROEN C-ZERO	El		3		4		0,02
130	CITROEN DS5	Hybrid		1		2		0,01
131	CHEVROLET CRUZE	Diesel				10		0,06
132	HYUNDAI I20 CRDI	Diesel				2		0,01
133	MITSUBISHI I-MIEV	El				6		0,04
134	OPEL ASTRA ECOFLEX	Diesel		11		31		0,19
135	OPEL COMBO CNG	Gas				14		0,09
136	PEUGEOT ION	El				2		0,01
137	SEAT MII STYLE	Gas		1		4		0,02
138	VOLVO XC70II DRIVE-E	Diesel		77		140		0,87
139	VOLVO S80N FLEXIFUEL	E85				1		0,01
140	VOLVO S60 II FLEXIFUEL	E85		8		10		0,06
141	VOLVO V60 N	Diesel		5		12		0,07

Modell	Typ	april		januari-april		% av miljö totalt jan-apr	
		2015	2014	2015	2014	2015	2014
142	VOLVO C30 ELECTRIC	EI			12		0,07
143	VW TOURAN ECOFUEL	Gas	20		20		0,12
144	VW JETTA HYBRID	Hybrid			2		0,01
<u>TOTALT</u>			<u>4859</u>	<u>4714</u>	<u>17753</u>	<u>16013</u>	<u>100,00</u>
Miljöbilar i % av tot nyreg			15,9%	17,1%	16,7%	16,8%	

Nyregistrerade miljöbilar per typ jan-april 2015

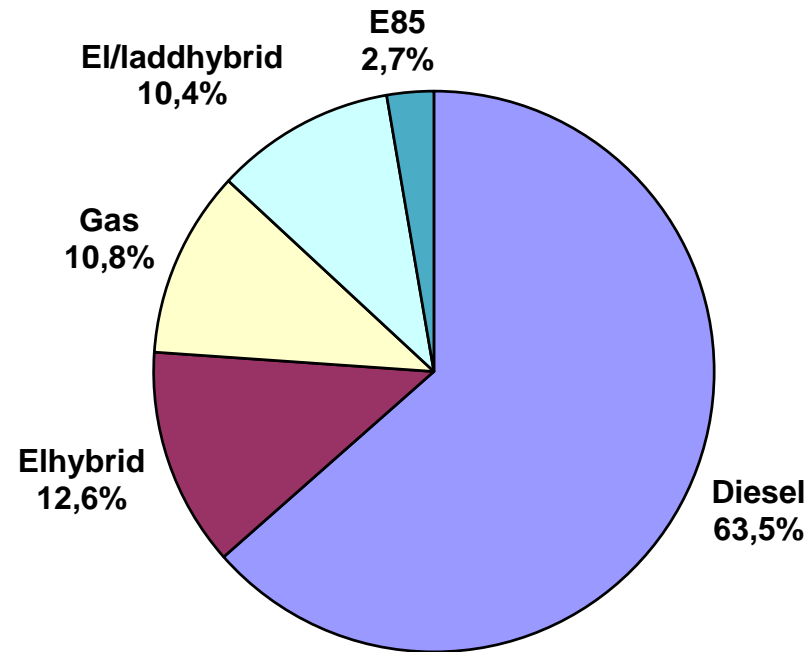

Nyregistrerade miljöbilar per typ april 2015

	apr 2015		apr 2014		jan-apr 2015		jan-apr 2014	
	<i>Antal</i>	<i>%</i>	<i>Antal</i>	<i>%</i>	<i>Antal</i>	<i>%</i>	<i>Antal</i>	<i>%</i>
Diesel	3096	63,7	3211	68,1	11275	63,5	10530	65,8
Elhybrid	383	7,9	461	9,8	2234	12,6	1929	12,0
Gas	600	12,3	331	7,0	1924	10,8	1391	8,7
Laddhybrid	264	5,4	390	8,3	972	5,5	889	5,6
E85	149	3,1	268	5,7	482	2,7	989	6,2
El	367	7,6	53	1,1	866	4,9	285	1,8
<u>Totalt</u>	<u>4 859</u>	<u>100,0</u>	<u>4 714</u>	<u>100,0</u>	<u>17 753</u>	<u>100,0</u>	<u>16 013</u>	<u>100,0</u>
% av tot nyreg	15,9%		17,1%		16,7%		16,8%	

Nyregistrerade supermiljöbilar april 2015

Modell	Typ	april		januari-april		% av miljö totalt jan-apr		
		2015	2014	2015	2014	2015	2014	
1	MITSUBISHI OUTLANDER PHE	Laddhybrid	174	279	604	527	32,84	45,08
2	NISSAN LEAF	El	102	11	274	96	14,90	8,21
3	TESLA MODEL S	El	75	21	213	52	11,58	4,45
4	VW E-GOLF	El	102		147		7,99	
5	BMW I3 (REX)	Laddhybrid	15	15	95	48	5,17	4,11
6	VOLVO V60 N LADDHYBRID	Laddhybrid	24	63	95	184	5,17	15,74
7	A3 E-TRON	Laddhybrid	25		82		4,46	
8	RENAULT ZOE	El	39		75		4,08	
9	TOYOTA PRIUS PLUG-IN	Laddhybrid	14	28	75	114	4,08	9,75
10	VW E-UP!	El	17	10	64	66	3,48	5,65
11	NISSAN E-NV200	El	19		46		2,50	
12	BMW I3 (BEV)	El	9	8	26	45	1,41	3,85
13	KIA SOUL	El	3		14		0,76	
14	OPEL AMPERA	Laddhybrid	7	2	10	11	0,54	0,94
15	BMW I8	Laddhybrid	4		9		0,49	
16	MERCEDES-BENZ ELECTRIC D	El			5		0,27	
17	FORD FOCUS ELECTRIC	El	1		2	1	0,11	0,09
18	MERCEDES C350 HYBRID	Laddhybrid	2		2		0,11	
19	HYUNDAI IX35 FCEV	Vätgas			1		0,05	
20	TESLA S	El				1		0,09
21	CITROEN C-ZERO	El		3		4		0,34
22	MITSUBISHI I-MIEV	El				6		0,51
23	PEUGEOT ION	El				2		0,17
24	VOLVO C30 ELECTRIC	El				12		1,03
TOTALT			632	440	1839	1169	100,00	100,00

Nyregistrerade eldrivna lätta lastbilar (högst 3,5 ton) per modell:

	april 2015	april 2014	Jan-apr 2015	Jan-apr 2014
Nissan NV200	26	-	83	-
Renault Kangoo Z.E.	11	21	49	90
Citroen Berlingo	4	-	6	-
Mercedes Vito	-	1	-	1
Summa	41	22	138	91

BIL Sweden

Nyregistrerade personbilar (inkl. bilföretag).

Fördelning mellan fysiska och juridiska personer.

2015.05.01

Fabrikat	april								januari-april							
	fysiska		juridiska		andel juridiska %		totalt		fysiska		juridiska		andel juridiska %		totalt	
	2015	2014	2015	2014	2015	2014	2015	2014	2015	2014	2015	2014	2015	2014	2015	2014
Alfa Romeo	5	4	15	14	75,0%	77,8%	20	18	8	17	36	44	81,8%	72,1%	44	61
Audi	399	375	1451	1182	78,4%	75,9%	1850	1557	1217	1068	4759	4290	79,6%	80,1%	5976	5358
BMW	295	224	1569	1453	84,2%	86,6%	1864	1677	983	680	5549	5415	85,0%	88,8%	6532	6095
Chevrolet	11	4	8	5	42,1%	55,6%	19	9	20	291	16	540	44,4%	65,0%	36	831
Chrysler	0	0	0	0			0	0	0	0	0	0			0	0
Citroen	258	264	222	228	46,3%	46,3%	480	492	801	870	832	953	50,9%	52,3%	1633	1823
Dacia	359	345	80	74	18,2%	17,7%	439	419	1127	1185	280	332	19,9%	21,9%	1407	1517
Dodge	2	4	5	5	71,4%	55,6%	7	9	5	5	10	14	66,7%	73,7%	15	19
Fiat	648	651	230	249	26,2%	27,7%	878	900	1211	1120	862	820	41,6%	42,3%	2073	1940
Ford	286	355	818	907	74,1%	71,9%	1104	1262	1062	1386	2644	2803	71,3%	66,9%	3706	4189
Honda	100	169	213	175	68,1%	50,9%	313	344	420	480	889	727	67,9%	60,2%	1309	1207
Hyundai	459	468	275	400	37,5%	46,1%	734	868	1550	1345	1305	2024	45,7%	60,1%	2855	3369
Iveco	4	9	2	0	33,3%	0,0%	6	9	9	11	2	5	18,2%	31,3%	11	16
Jaguar	8	5	17	16	68,0%	76,2%	25	21	22	18	48	66	68,6%	78,6%	70	84
Jeep	13	9	59	42	81,9%	82,4%	72	51	62	28	278	166	81,8%	85,6%	340	194
Kia	1037	676	633	669	37,9%	49,7%	1670	1345	3236	2785	2065	2000	39,0%	41,8%	5301	4785
Lamborghini	0	0	2	0	100,0%		2	0	0	1	4	2	100,0%	66,7%	4	3
Lancia	2	4	25	9	92,6%	69,2%	27	13	9	9	78	102	89,7%	91,9%	87	111
Land Rover	23	30	68	90	74,7%	75,0%	91	120	86	121	223	346	72,2%	74,1%	309	467
Lexus	23	12	118	61	83,7%	83,6%	141	73	81	49	392	270	82,9%	84,6%	473	319
Mazda	184	149	146	108	44,2%	42,0%	330	257	846	905	646	596	43,3%	39,7%	1492	1501
Mercedes	371	305	869	717	70,1%	70,2%	1240	1022	1120	996	3280	2676	74,5%	72,9%	4400	3672
Mini	112	47	131	107	53,9%	69,5%	243	154	290	180	383	316	56,9%	63,7%	673	496
Mitsubishi	166	142	224	342	57,4%	70,7%	390	484	602	451	902	799	60,0%	63,9%	1504	1250
Nissan	563	414	298	307	34,6%	42,6%	861	721	2124	1325	1819	1012	46,1%	43,3%	3943	2337
Opel	205	295	383	257	65,1%	46,6%	588	552	645	892	1324	879	67,2%	49,6%	1969	1771
Peugeot	426	162	322	195	43,0%	54,6%	748	357	1669	599	1305	1437	43,9%	70,6%	2974	2036
Porsche	154	50	80	67	34,2%	57,3%	234	117	268	112	211	153	44,1%	57,7%	479	265
Renault	593	579	523	342	46,9%	37,1%	1116	921	1983	1754	1408	1086	41,5%	38,2%	3391	2840
Saab	66	6	3	41	4,3%	87,2%	69	47	106	6	5	67	4,5%	91,8%	111	73
Seat	223	139	94	163	29,7%	54,0%	317	302	749	405	437	565	36,8%	58,2%	1186	970
Skoda	725	631	803	720	52,6%	53,3%	1528	1351	1983	1802	2796	2383	58,5%	56,9%	4779	4185
Smart	8	0	17	2	68,0%	100,0%	25	2	9	1	172	5	95,0%	83,3%	181	6
Subaru	330	184	196	136	37,3%	42,5%	526	320	866	780	776	698	47,3%	47,2%	1642	1478
Suzuki	139	178	112	63	44,6%	26,1%	251	241	489	606	266	252	35,2%	29,4%	755	858
Toyota	823	883	618	623	42,9%	41,4%	1441	1506	2837	2739	3835	3443	57,5%	55,7%	6672	6182
Volkswagen	1303	1421	3414	2815	72,4%	66,5%	4717	4236	4465	4439	12054	9938	73,0%	69,1%	16519	14377
Volvo	1579	1785	4463	3921	73,9%	68,7%	6042	5706	5407	4633	15670	13878	74,3%	75,0%	21077	18511
Övriga	59	37	69	23	53,9%	38,3%	128	60	115	89	226	61	66,3%	40,7%	341	150
	11961	11015	18575	16528	60,8%	60,0%	30536	27543	38482	34183	67787	61163	63,8%	64,1%	106269	95346