

information

Till Pressen
1999-01-11

Definitiva nyregistreringar under december 1998

Under december registrerades enligt AB Bilstatistik 23 451 nya personbilar, 19 % fler än under samma tid året innan, då 19 684 registrerades. Sammanlagt registrerades under 1998 253 430 personbilar, 13 % fler än året innan, då 225 263 registrerades.

Tätplatsen bland personbilsregistreringarna under 1998 intogs av: Volvo 800, S/V/C70 med 31 933 registreringar (förra året 25 972) följd av Volvo S40/V40, 16 519 (11 182), VW Passat 14 129 (7 076), VW Golf 10 615 (7 635), Saab 900/9-3, 9 326 (7 265), Saab 9-5, 7 967 (2 087), Ford Escort 7 443 (9 089), Renault Megane 7 166 (6 684), Toyota Corolla 6 951 (5 758) och Opel Astra 6 446 (6 229).

Efter dessa följer i nu nämnd ordning: Ford Mondeo, Skoda Felicia, VW Polo, Audi A4, Audi A6, Skoda Octavia, Toyota Carina/Avensis, Volvo 900 S/V90, Opel Vectra och Mazda 323.

Under december registrerades 2 273 personbilsdieslar eller 9,7 % av månadens totala nyregistreringar. Sammanlagt registrerades under 1998 27 786 dieslbilar (personbilar), vilket motsvarar 11,0 % av totala antalet nyregistreringar. 1997 registrerades 17 074 personbilsdieslar eller 7,6 % av totala antalet nyregistreringar.

Antalet nyregistrerade 4-hjulsdrivna personbilar under december uppgick till 1 151. Det utgjorde 4,9 % av månadens totala nyregistreringar. Sammanlagt registrerades under 1998 10 250 4-hjulsdrivna personbilar, vilket motsvarar 4,0 % av totala antalet nyregistreringar. De mest sålda under 1998 var Volvo 2 525, VW 1 727, Audi 1 564, Subaru 1 036 och Toyota 756.

Privatimport

Förstagångsregistrerade privatimporterade bilar av de tre senaste årsmodellerna var i december 295. Motsvarande siffra för december året innan var 456. Under 1998 registrerades 5 967 privatimporterade personbilar jämfört med 5 791 året innan. Den totala privatimporten av samtliga årsmodeller under december var 2 071 personbilar jämfört med 2 581 i december året innan. Under 1998 privatimporterades 32 646 personbilar jämfört med 32 387 året innan. Privatimporten ingår numera inte i AB Bilstatistik's nyregistreringssiffror.

Lastbilar

Under december registrerades totalt 3 401 nya lastbilar (både lätta och tunga), 18 % fler än under samma tid året innan. Sammanlagt registrerades under 1998 30 584 lastbilar, 24 % fler än 1997. Lätta lastbilar under 3,5 ton är dominerande. De svarade för 84 % av månadens registreringar medan tunga lastbilar över 16 ton svarade för 13 %.

LASTBILSREGISTRERINGARNA UNDER DECEMBER UPPGICK TILL 3.401 (2.874)

OCH UNDER JANUARI - DECEMBER 30.584 (24.631)

LASTBILSREGISTRERINGARNA FÖRDELADE PÅ TOTALVIKTSGRUPPER

	<u>DECEMBER</u>		<u>JANUARI - DECEMBER</u>		<u>ÄNDRING I %</u>	
	<u>1998</u>	<u>1997</u>	<u>1998</u>	<u>1997</u>	<u>PERIOD</u>	<u>ACK</u>
3,5 - 10,0 TON (LÄTTA TRANSPORTBILAR)	2.843	2.306	25.812	20.216	23,3	27,7
3,5 - 10,0 TON (TRANSPORTBILAR)	67	64	630	607	4,7	3,8
10,0 - TON (TUNGA TRANSPORTBILAR)	491	504	4.142	3.808	2,6-	8,8
	3.401	2.874	30.584	24.631	18,3	24,2

Nyregistreringarna av tunga lastbilar över 16 ton uppgick till 438 under december, 0,5 % färre än under samma tid året innan. Sammanlagt registrerades under 1998 3 694 tunga lastbilar, 11 % fler än 1997. Den tunga lastbilsmarknaden domineras av Volvo och Scania.

REGISTRERINGAR AV TUNGA LASTBILAR 16 TON OCH ÖVER

	<u>DECEMBER</u>		<u>JANUARI - DECEMBER</u>		<u>ANDEL I % ACK</u>		<u>ÄNDRING I %</u>	
	<u>1998</u>	<u>1997</u>	<u>1998</u>	<u>1997</u>	<u>INV. ÅR</u>	<u>FG ÅR</u>	<u>PERIOD</u>	<u>ACK</u>
DAF	12	2	71	29	1,9	0,9	500,0	144,8
IVECO	1	3	9	17	0,2	0,5	66,7-	47,1-
MERCEDES-BENZ	15	16	229	182	6,2	5,5	6,3-	25,8
SCANIA	241	233	1.704	1.428	46,1	43,0	3,4	19,3
VOLVO	166	179	1.650	1.639	44,7	49,4	7,3-	0,7
ÖVRIGA	3	7	31	24	0,8	0,7	57,1-	29,2
TOTALT	438	440	3.694	3.319	100,0	100,0	0,5-	11,3

Nyregistreringarna av lätta lastbilar under 3,5 ton uppgick till 2 843 under december, 23 % fler än under samma tid året innan. Sammanlagt registrerades under 1998 25 812 lätta lastbilar, 28 % fler än under 1997. De mest sålda lätta lastbilarna under 1998 var Volkswagen 6 837, Skoda 4 347, Citroen 1 853, Renault 1 790 och Mercedes-Benz 1 545.

REGISTRERINGAR AV LÄTTA LASTBILAR UPP TILL 3,5 TON

	<u>DECEMBER</u>		<u>JANUARI - DECEMBER</u>		<u>ANDEL I % ACK</u>		<u>ÄNDRING I %</u>	
	<u>1998</u>	<u>1997</u>	<u>1998</u>	<u>1997</u>	<u>INV. ÅR</u>	<u>FG ÅR</u>	<u>PERIOD</u>	<u>ACK</u>
CHEVROLET	142	86	627	812	2,4	4,0	65,1	22,8-
CHRYSLER	3	1	4	4			200,0	
CITROEN	141	166	1.853	1.484	7,2	7,3	15,1-	24,9
HYUNDAI	15	2	104	58	0,4	0,3	650,0	79,3
FIAT	54	21	751	352	2,9	1,7	157,1	113,4
FORD	101	175	1.390	1.460	5,4	7,2	42,3-	4,8-
GM	7	4	33	45	0,1	0,2	75,0	26,7-
IVECO	24	12	203	180	0,8	0,9	100,0	12,8
MAZDA	28	50	364	438	1,4	2,2	44,0-	16,9-
MERCEDES-BENZ	132	122	1.545	1.144	6,0	5,7	8,2	35,1
MITSUBISHI	162	282	1.278	946	5,0	4,7	42,6-	35,1
NISSAN	281	117	1.309	968	5,1	4,8	140,2	35,2
PEUGEOT	113	103	1.005	809	3,9	4,0	9,7	24,2
OPEL	48	49	585	642	2,3	3,2	2,0-	8,9-
RENAULT	294	26	1.790	824	6,9	4,1	1030,8	117,2
SEAT	25	10	256	208	1,0	1,0	150,0	23,1
SKODA	327	541	4.347	3.443	16,8	17,0	39,6-	26,3
SUZUKI	0	5	5	102		0,5	100,0-	95,1-
TOYOTA	171	94	1.226	718	4,7	3,6	81,9	70,8
VOLKSWAGEN	735	397	6.837	5.168	26,5	25,6	85,1	32,3
VOLVO	5	15	99	308	0,4	1,5	66,7-	67,9-
ÖVRIGA	35	28	201	103	0,8	0,5	25,0	95,1
TOTALT	2.843	2.306	25.812	20.216	100,0	100,0	23,3	27,7

Bussar

Under december registrerades totalt 114 nya bussar (både lätta och tunga), 3 % fler än under samma tid året innan. Sammanlagt registrerades under 1998 1 000 bussar, 14 % färre än 1997.

Nyregistreringarna av tunga bussar över 10 ton uppgick till 86 under december, 2 % fler än under samma tid året innan. Sammanlagt registrerades 1998 800 tunga bussar, 16 % färre än under 1997. Den tunga bussmarknaden domineras av Volvo och Scania.

REGISTRERINGAR AV BUSSAR ÖVER 10 TON

	<u>DECEMBER</u>		<u>JANUARI - DECEMBER</u>		<u>ANDEL I % ACK</u>		<u>ÄNDRING I %</u>	
	<u>1998</u>	<u>1997</u>	<u>1998</u>	<u>1997</u>	<u>INV. ÅR</u>	<u>FG ÅR</u>	<u>PERIOD</u>	<u>ACK</u>
KÄSSBOHRER-SETRA	5	7	47	46	5,9	4,8	28,6-	2,2
MERCEDES-BENZ	1	4	67	33	8,4	3,5	75,0-	103,0
NEOPLAN	8	5	77	55	9,6	5,8	60,0	40,0
SCANIA	25	16	242	262	30,3	27,6	56,3	7,6-
VOLVO	47	52	354	554	44,3	58,3	9,6-	36,1-
ÖVRIGA	0	0	13	0	1,6			
TOTALT	86	84	800	950	100,0	100,0	2,4	15,8-

Husvagnar

Under december registrerades totalt 149 nya husvagnar, 67 % fler än året innan då 89 registrerades. Sammanlagt registrerades 1998 3 398 husvagnar, 14 % fler än 1997 då 2 884 registrerades.

Fotnot till redaktionen

AB Bilstatistik har i sin nyregistreringsstatistik för personbilar endast första-gångsregistreringar av de tre senaste årsmodellerna. Privatimporterade bilar eller andra äldre bilar som registreras för första gången i Sverige ingår inte. SIK/SCB har med samtliga årsmodeller, oavsett ålder, i sina nyregistreringssiffror. Det är förklaringen till att AB Bilstatistik's siffror blir lägre än de SIK/SCB redovisar.

Nyregistrerade personbilar

AB BILSTATISTIK	GENERALAGENTLISTA		PB	MÅNAD 12 1998		99.01.09		SIDA	1
FABRIKAT	P E R I O D E N		A C K U M U L		A N D E L I %		Ä N D R I N G I %		
	INV. ÅR	FG. ÅR	INV. ÅR	FG. ÅR	INV. ÅR	FG. ÅR	Ä N D R I N G	PERIOD	ACKUMUL
<u>BMW OCH ROVER SVERIGE</u>									
BMW	554	405	4811	3990	1,89	1,77	36,79		20,57
LAND ROVER	80	61	663	260	0,26	0,11	31,14		155,00
MG	1		23	33		0,01			30,30-
ROVER	85	166	1061	782	0,41	0,34	48,79-		35,67
TOTALT BMW OCH ROVER SVERIGE	720	632	6558	5065	2,58	2,24	13,92		29,47
<u>CITROEN SVERIGE AB</u>									
CITROEN	170	357	3315	3408	1,30	1,51	52,38-		2,72-
TOTALT CITROEN SVERIGE AB	170	357	3315	3408	1,30	1,51	52,38-		2,72-
<u>FORD MOTOR</u>									
FORD	737	1409	18719	22413	7,38	9,94	47,69-		16,48-
TOTALT FORD MOTOR	737	1409	18719	22413	7,38	9,94	47,69-		16,48-
<u>HARRY KARLSSON BIL</u>									
CHRYSLER	349	308	2563	2848	1,01	1,26	13,31		10,00-
JEEP	63	63	473	599	0,18	0,26			21,03-
TOTALT HARRY KARLSSON BIL	412	371	3036	3447	1,19	1,53	11,05		11,92-
<u>INTERNATIONAL MOTORS</u>									
DAIHATSU	13	4	91	14	0,03		225,00		550,00
DAEWOO	14	8	286	8	0,11		75,00		
SSANGYONG	12	2	41	31	0,01	0,01	500,00		32,25
SUBARU	108	126	1036	1039	0,40	0,46	14,28-		0,28-
TOTALT INTERNATIONAL MOTORS	147	140	1454	1092	0,57	0,48	5,00		33,15
<u>KW BRUUN AUTOIMPORT</u>									
PEUGEOT	355	316	3314	4127	1,30	1,83	12,34		19,69-
TOTALT KW BRUUN AUTOIMPORT	355	316	3314	4127	1,30	1,83	12,34		19,69-
<u>MERCEDES-BENZ SVERIGE</u>									
MERCEDES	583	339	6459	4626	2,54	2,05	71,97		39,62
TOTALT MERCEDES-BENZ SVERIGE	583	339	6459	4626	2,54	2,05	71,97		39,62
<u>MITSUBISHI MOTOR SALES</u>									
GALLOPER	8		8						
MITSUBISHI	728	477	6739	5983	2,65	2,65	52,62		12,63
TOTALT MITSUBISHI MOTOR SALES	736	477	6747	5983	2,66	2,65	54,29		12,76
<u>NISSAN SVERIGE</u>									
NISSAN	421	536	8015	7467	3,16	3,31	21,45-		7,33
TOTALT NISSAN SVERIGE	421	536	8015	7467	3,16	3,31	21,45-		7,33
<u>OLLE OLSSON BOLAGEN</u>									
JAGUAR	20	9	140	123	0,05	0,05	122,22		13,82
MAZDA	417	265	5479	4348	2,16	1,93	57,35		26,01
SUZUKI	130	176	2227	1849	0,87	0,82	26,13-		20,44
TOTALT OLLE OLSSON BOLAGEN	567	450	7846	6320	3,09	2,80	26,00		24,14
<u>SAAB OPEL SVERIGE</u>									
CADILLAC			11	1					1000,00
CHEVROLET	176	35	1392	383	0,54	0,17	402,85		263,44
OPEL	994	904	12778	13199	5,04	5,85	9,95		3,18-
PONTIAC				15					100,00-
SAAB	3057	2074	19556	16783	7,71	7,45	47,39		16,52
TOTALT SAAB OPEL SVERIGE	4227	3013	33737	30381	13,31	13,48	40,29		11,04
<u>SVENSKA BILIMPORTEN</u>									
ALFA ROMEO	17	4	566	86	0,22	0,03	325,00		558,13
FIAT	170	90	2012	1303	0,79	0,57	88,88		54,41
HYUNDAI	522	269	5124	4621	2,02	2,05	94,05		10,88
TOTALT SVENSKA BILIMPORTEN	709	363	7702	6010	3,03	2,66	95,31		28,15
<u>SVENSKA HONDA BILIMPORT</u>									
HONDA	174	328	2799	2902	1,10	1,28	46,95-		3,54-
TOTALT SVENSKA HONDA BILIMPOR	174	328	2799	2902	1,10	1,28	46,95-		3,54-
<u>SVENSKA VOLKSWAGEN</u>									
AUDI	921	1008	12135	11989	4,78	5,32	8,63-		1,21
PORSCHE	1	4	83	90	0,03	0,03	75,00-		7,77-
SKODA	913	927	10678	6763	4,21	3,00	1,51-		57,88
SEAT	523	468	6711	3698	2,64	1,64	11,75		81,47
VOLKSWAGEN	2488	1551	32284	23454	12,73	10,41	60,41		37,64
TOTALT SVENSKA VOLKSWAGEN	4846	3958	61891	45994	24,42	20,41	22,43		34,56
<u>TOYOTA AUTOIMPORT</u>									
LEXUS	4	1	41	7	0,01		300,00		485,71
TOYOTA	1334	1068	13865	12216	5,47	5,42	24,90		13,49
TOTALT TOYOTA AUTOIMPORT	1338	1069	13906	12223	5,48	5,42	25,16		13,76
<u>VOLVO PERSONBILAR SVERIGE</u>									
RENAULT	1397	1097	13404	11478	5,28	5,09	27,34		16,77
VOLVO	5866	4539	53598	51441	21,14	22,83	29,23		4,19
TOTALT VOLVO PERSONBILAR SVER	7263	5636	67002	62919	26,43	27,93	28,86		6,48
<u>ÖVRIGA FABRIKAT</u>									
TOTALT ÖVRIGA FABRIKAT	46	290	930	886	0,36	0,39	84,13-		4,96
S L U T T O T A L	23451	19684	253430	225263	100,00	100,00	19,13		12,50

Nyregistrerade personbilar

AB BILSTATISTIK		50 I TOPP PB SEDAN OCH KOMBI		MÅNAD 12 1998			99.01.09	SIDA 1
MÄRKE / MODELL	P E R I O D E N INV. ÅR	FG. ÅR	A C K U M U L INV. ÅR	FG. ÅR	A N D E L I % INV. ÅR	FG. ÅR	Ä N D R I N G I % PERIOD	ACKUMUL
1 VOLVO 800,S/V/C70	3822	1982	31933	25972	12,60	11,53	92,83	22,95
2 VOLVO S40/V40	1569	1468	16519	11182	6,52	4,96	6,88	47,72
3 VW PASSAT	1206	581	14129	7076	5,58	3,14	107,57	99,67
4 VW GOLF	854	427	10615	7635	4,19	3,39	100,00	39,03
5 SAAB 900/9-3	1383	644	9326	7265	3,68	3,23	114,75	28,36
6 SAAB 9-5	1662	780	7967	2087	3,14	0,93	113,07	281,74
7 FORD ESCORT	96	461	7443	9089	2,94	4,03	79,17-	18,10-
8 RENAULT MEGANE	498	557	7166	6684	2,83	2,97	10,59-	7,21
9 TOYOTA COROLLA	716	675	6951	5758	2,74	2,56	6,07	20,71
10 OPEL ASTRA	592	400	6446	6229	2,54	2,77	48,00	3,48
11 FORD MONDEO	246	497	6255	7645	2,47	3,39	50,50-	18,18-
12 SKODA FELICIA	346	613	6226	5376	2,46	2,39	43,55-	15,81
13 VW POLO	241	298	5338	4443	2,11	1,97	19,12-	20,14
14 AUDI A4	414	533	5095	6305	2,01	2,80	22,32-	19,19-
15 AUDI A6	312	288	4765	3734	1,88	1,66	8,33	27,61
16 SKODA OCTAVIA	567	314	4452	1387	1,76	0,62	80,57	220,98
17 TOYOTA CARINA/AVENSIS	426	109	4016	2811	1,58	1,25	290,82	42,86
18 VOLVO 900,S/V90	49	1089	3284	14285	1,30	6,34	95,50-	77,01-
19 OPEL VECTRA	207	256	3258	3970	1,29	1,76	19,14-	17,93-
20 MAZDA 323	189	112	2631	2058	1,04	0,91	68,75	27,84
21 RENAULT LAGUNA	216	227	2497	2509	0,99	1,11	4,84-	0,47-
22 NISSAN PRIMERA	117	143	2452	2325	0,97	1,03	18,18-	5,46
23 MAZDA 626	166	145	2418	2180	0,95	0,97	14,48	10,91
24 MITSUBISHI CARISMA	224	189	2377	2002	0,94	0,89	18,51	18,73
25 NISSAN MICRA	106	122	2361	2305	0,93	1,02	13,11-	2,42
26 RENAULT CLIO	497	194	2361	1840	0,93	0,82	156,18	28,31
27 BMW 5-SERIE	244	237	2360	2307	0,93	1,02	2,95	2,29
28 NISSAN ALMERA	126	147	2341	2056	0,92	0,91	14,28-	13,86
29 BMW 3-SERIE	291	151	2306	1587	0,91	0,70	92,71	45,30
30 SAAB 9000	12	650	2263	7431	0,89	3,30	98,15-	69,54-
31 AUDI A3	187	184	2189	1894	0,86	0,84	1,63	15,57
32 MERCEDES C-KLASS	161	135	2123	2091	0,84	0,93	19,25	1,53
33 SEAT TOLEDO	228	139	2061	1022	0,81	0,45	64,02	101,66
34 HYUNDAI ACCENT	106	134	2048	2796	0,81	1,24	20,89-	26,75-
35 MERCEDES E-KLASS	163	141	1941	1806	0,77	0,80	15,60	7,47
36 SEAT CORDOBA	107	79	1922	948	0,76	0,42	35,44	102,74
37 VOLVO S80	426		1862		0,73			
38 OPEL CORSA	86	123	1845	1447	0,73	0,64	30,08-	27,50
39 CHRYSLER VOYAGER	202	277	1736	2202	0,69	0,98	27,07-	21,16-
40 MITSUBISHI GALANT	130	119	1694	1656	0,67	0,74	9,24	2,29
41 HONDA CIVIC	129	237	1621	2062	0,64	0,92	45,56-	21,38-
42 SUZUKI BALENO	66	160	1544	1589	0,61	0,71	58,75-	2,83-
43 SEAT IBIZA	108	140	1529	1133	0,60	0,50	22,85-	34,95
44 CITROEN XANTIA	59	137	1527	1905	0,60	0,85	56,93-	19,84-
45 MITSUBISHI COLT/LANCER	104	93	1432	1530	0,57	0,68	11,82	6,40-
46 MERCEDES A-KLASS	158		1424	95	0,56	0,04		
47 HYUNDAI ELANTRA	77	109	1317	1246	0,52	0,55	29,35-	5,69
48 FORD KA	38	139	1276	1145	0,50	0,51	72,66-	11,44
49 HYUNDAI ATOS	241		1222		0,48			
50 FORD FIESTA	32	71	1177	1711	0,46	0,76	54,92-	31,20-

Nyregistrerade personbilar per månad

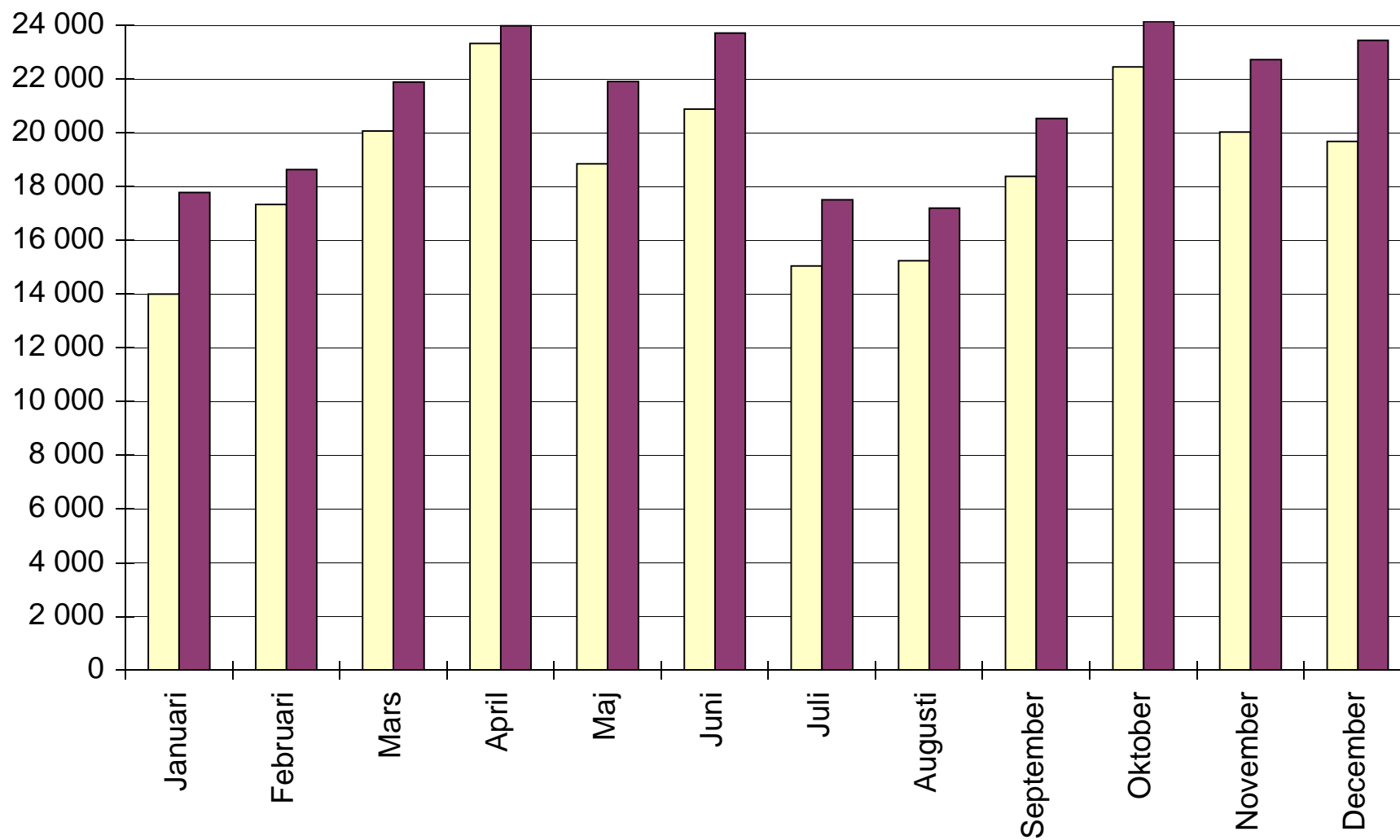
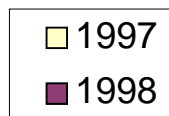

Nyregistrerade personbilar 1993-1998

